……至第七日每字大洋四厘第八日以後每字大洋二厘五毫多則以十字遞加
短行五十字起碼第一日每字大洋五厘第二日……
付郵票按九五折計算

中華民國五年十一月十八日（即舊歷十月廿三日）（星期六）

民國日報

THE REPUBLICAN DAILY NEWS.

電話四千八百六十號

第二百九十六號

今日三大張售大洋三分

本館開設在上海法租界天主堂街五十九號門牌

本報藝文部刊布南疆喋血錄

何子奇君爲滇軍健將轉戰入粵近於龍濟光窟穴中搜得文件百餘種并附錄何君等實地視察之按語編爲南疆喋血錄誠一代功罪之史悍將弄兵之鑑也於本報藝文中逐日登載以餉海內謹此佈聞

李徵五啓事

前由商會委託辦理給發黨人已籍船票暨資助已經官廳核准未領款項之各黨人等事早已結束並經登報通告現在此項函件仍絡繹不絕部人近因咯血入院就醫諸君過訪未能接見函件亦恕不復尚希 鑒原

申報館聲明

新申報並非本館分出且與本館絕無關係茲承各埠函詢特此聲明 申報館啓事

新申報展期 陽歷十一月二十日 夏麻十月二十五日 出版

陽歷十一月二十日出版國事屯邅盲晦否塞君子知幾凜乎有惕杲杲日出萬物比方陰霾四塞熠火不光蛻舊振新蓄彩待時緊我邦人拭目俟之 館設望平街一百五十八九號 總管理處電話五十號 營業部五十一號 席子佩啓

霪雨浹旬泥塵匝道本館修理房舍裝配機器各工程不免少有延阻不得已展期十日准……

添請代派訪員

本館發起以來疊承各省埠紛紛投函擔任代派現在出版伊邇無論已未投函如願承辦斯事請即命駕來滬接洽如其雙方合意但須覓有殷實妥保便可照章承辦 又各地訪員其訂定者經於即日加函知照惟新聞事業不厭精詳如徐州 杭州 南昌 九江 漢口 宜昌 長沙 廣州 南寧 天津 奉天等處均擬添請一二員無論政軍學界但須消息靈通請先投函三日當擇其合格者分別普通特別兩項通函延訂謹此奉聞 又春間通信此次未經訂定諸君恕不一一函復并希 鑒諒

新申報徵求諸文

鈍根承席子佩先生之招爲新申報編輯惟力是視 自由新語 并竭誠以同文之誼敬求海內外神交撰賜詩詞歌曲筆記小說等件諸文一稱相需尤殷潤筆之資暫定五等潤例一等每千字十元二等七元三等四元四等二元五等一元不受酬者請于稿末注明未用之稿概照來書所開住址隨時寄還臨啓無任切盼之至 王鈍根再拜

紅潤血輪 清潔血液 養生素

是藥原名（命精）爲美國璧柯臣醫士發明璧氏在美慘澹經營四十年研究醫藥具此經驗美國各界稱璧氏爲老博士發明是藥普救羣倫有病治病無病補身壯陽健體治療肺癆尤有特效一切詳細功用具載仿單書函索即寄

養生素價目 大瓶二元二角每打廿二元小瓶一元二角每打拾二元 ●此次由美國運來新貨功效尤著且無凝結之患

○中國總經售處上海四馬路五洲大藥房

德醫金誦盤

金誦盤先生爲嘉禾名醫滄柏先生哲嗣幼而穎悟十餘齡即肄業上海同濟醫科大學以最優等畢業又實習於德醫院……博聞過庭之訓蓋於中醫已深入堂奧於內科外科產科婦科兒科眼科花柳科皮膚科耳鼻咽喉科無所不精……禾滬等處同人有丐先生診治者雖極危難棘手之症無不着手成春……羣倫現蒙先生慨允設診所於英大馬路盆湯弄口愛華士大藥房……

新法戒煙 二十八號 新六百零六 與血清注射

二時下午二時至四時診金一元出診下午四時至八時診金二元號金均一角貧病不計提早逾時加倍急症隨請隨到

介紹 陳光甫 葛詞蔚 姚嘉達 徐冠南 徐申如 沈吉哉 徐秀蓀 徐軼如 張樹聲 高友聲 葛嘉川 朱謙甫 李登輝 朱桂卿 蔣狄然 宋漢章 邵仲輝 田時霖 葉楚傖 沈志萬 張公權 同啓

上海楊慶和久記銀樓擇於舊歷拾月廿五日開張

本樓開設英租界大馬路虹廟東首五福弄口坐北朝南自建全石四層洋房請認商標便是

大學眼藥

如花美眷、是由黑白分明兩隻眼睛發表出來的、美貌女子之生命、係之于完全之眼目、而能保全眼目之良藥、唯一之大學眼藥是也。婦女困于目疾、似不啻奪其生命。

醫治一切眼病之良藥、特効最著唯有理想的發明之大學眼藥獨一無二也。

各埠大葯房及洋貨舖均有代售

南洋老牌 滋補品 珍珠牛髓粉 新貨已到

服百福牛髓粉必得血氣調和精神舒暢一舉二得獲益非淺大好機會請 快快來

考牛髓粉爲補髓生精之妙品乃 明朝 大醫家李時珍先生所發明早已詳載於本草書中如是中外衛生家每於秋寒冬冷之際均喜常服百福牛髓粉爲滋補一品而對於 老年 神衰氣虛步履之力者輕則日服三四次每次一羹匙開水冲服或和加非更佳體弱者則宜與保精丸並服每瓶一元每打十元所能固精健陽 中年人 ……

尤爲切要或操勞損腦房勞虧腎致患耳鳴眼花腰酸腿重滑洩遺精咳嗽多疾氣急哮喘精水冷薄虛熱盜汗陽萎之嗣手足麻木半身癱瘓頭痛腦脹以及知促頭暈耳響夢驚夢懈夢妖夢遺一切虛損等症無論男女有病無病……

婦人白帶 經痛經亂經冷經閉面黃肌枯子宮虛冷小便……筋強力久已馳名服之立能身體健壯精神活潑多子延年若與保精丸並服則見功更速獲益更大有志衛生者望勿失之交臂可也

○中華經售處上海四馬路中華書局西首坐南朝北門面光華堂藥房謹啓

特別大贈送

自九月下旬以來多承老主客紛紛催詢南洋百福牛髓粉何遲至今日尚未發售因此本藥房運電催裝始於本星期運到茲爲戰事關係初批到貨無多護備預約劵五千張仍照向章每買一罐送一罐 買一打送一打每罐價洋一元每打洋十元凡購半打當時先付半打並附預約劵一張約於旬日後待二批到貨以上可憑此劵再付牛打牛髓粉半打 今又特別加送凡購一罐者加送保精丸二瓶或戒烟鷄拿丸 凡購一打者加送牛髓粉半打多則類推 惠顧諸君之二匣自本月十五日起至下月十五日止遠埠一例照送惟須加寄郵費 盛情批發經售家不在此例 蓋吸烟人體質薄弱者常寒天若……

巴拿馬萬國賽會金牌獎 農商部一等獎 南洋勸業會優等獎憑

環球名茶

真正洞庭碧螺春名茶

總發行所上海望平街 新丑界●●●

▲注意特別廉價 ▲注意照碼八折 ▲爲相宜欵待嘉賓頗爲適當

（一）茶之特色 此茶味妙於回香氣芳馥顏色青翠能泡至多次色香味三者皆不稍減酒後飯餘飲之尤能清心解悶生津止渴和胃平肝

（二）茶之馳名 此茶馳名環球已久前於南洋勸業會與各名區佳茗比賽竟得最優等獎憑茲又預以巴拿馬賽會與萬國名茶競賽倖獲金牌之榮上年農商部國貨展覽會竟又獲一等獎之優譽茶之價值亦可見一斑矣

（三）茶之裝璜 式樣精雅瓶貼鮮豔最優者瓶外另裝玻璃錦盒作酬應贈送品極合

（四）茶之價格 天字錦裝中盒二元小盒一元大字普裝中盒一元六角小盒八角地字錦裝中盒一元二角小盒八角 外埠函購郵費照茶價加一成計算

河南路一百廿一號 時和 金銀首飾著名老號

本號開設獨早出品最精 南洋勸業會時曾獲有最優等獎憑 暨陸軍部督府滬軍都督部獎牌勳章等 悉本號承造久矣四遠馳名西人士所歡迎凡蒙定造徽章獎牌爲中珠寶鑽石大小金銀器皿製定彈簧圖書表墜 女界文明結婚用印戒指 鑽嵌各種異樣珠寶首飾彈簧手鐲耳圈 領針徽針等奇巧新式 各界賜顧請認明本號招牌庶不致誤 臨河南路拋球場南首一百二十一號 時和號主人謹啓

……起點滴……服下一盒包可立止功效神速每盒一元

止帶……無論症之輕重二盒斷根勿效還洋每盒一元上海三馬路小花園對門永壽藥房來信地址寫明郵政回件妥速

大正五年正月念三號第三種認郵便物

社論

如見康有爲之肺肝
▲康氏最近致總統書之索隱 (湘)

其言曰。其議院合數百之議員所爭者若省長民選與否也道制之裁撤與否也率皆不急之務或多自擾之途不變仍舊固於國之富強無關變而不善或於民之治安有損(中略)此所以國民莫不怒目而天下莫不驚心外人爲之訕笑強鄰生其覬覦也人即無耳何至例雷霆於蚊市人即無目何至視雲彩爲襤褸人即老瞶昏庸何至以省長民選裁撤道制包舉數月來之議會康之書首言想像飛昇遂忘人世入山日深常旬日不得見報共和國中事原非主張復闢者所知況久不見報自然跡外一尺便非所知不知而不言猶不失爲守拙而康來自山中乃欲仰首伸眉論列是非耶夫亦不自量之甚矣雖然康素以狡詭聞豈有見不及此者耶康以爲中國多謹厚之民其於國事辨之不甚能明議會之成績原有大且遠於此者然吾固欲破壞議會者也既欲破壞議會則勢不能不盡掩其成績以圓吾之說吾說一出有十人信之者則信仰議會者少十人有百人信之者則信仰議會者少百人至於有破吾之私秘而揭出之者則吾之受譏受罵原不自今日始蓬首垢面已久又何患乎此嗚呼人至行奸作僞靦然無懼於人則直國中之妖孽難以理喻者矣

康生平所自靦爲急務者第一爲復辟然其胆小如鼷心中懷之而未敢言當袁世凱炙手可熱之時宋育仁言之而被譴於是益鉗口結舌逮袁世凱勢衰康氏復辟之狂熱大發然其文不敢投諸中國報紙而借外報數寸地以刋之窮天促地爲狀亦大可憐民國既復望大總統衣之食之甚殷乃益不敢發而變爲孔教加入憲法之主張思間接種專制之毒於人民乃又不易成立於是恨議會益切既恨反對己說者之直破其隱又恨附和己說者之怯懦不振意謂此數百人者終不能爲吾用矣吾何事不設法破壞之以快吾之私耶此康氏破壞議會之本心而欲奏功於上所云云者也至於謂爲率皆不急之務或多自擾之途則顯然謂至急之務莫若復辟中國有皇帝吾乃不來滋擾耳

此所以下四語可謂瓦礫糞土俯拾即得鍛鍊之神乃至於此眞使人憤極而笑空空洞洞四句中望之似有國民有天下有外人有強鄰而其實則如荒唐之雲捫之不着何則其所舉之事物極廣漠縹渺之能乃令讀者恍惚有無墮其術中耳痴人乃能說夢康氏非痴者何四句之杳然爲夢話也 (未完)

河山靈籟

▲乞兒夜入封侯夢一回計算起來已足風華半世貴官日坐堂皇數時考其實在何嘗非徒刑終生人生憂樂要從心上着境此義恐非今人所知也

▲人生飽暖而外皆是損人益己事益已而已足猶可言也益已而已不自足則又何必損人此義恐亦非今人所知也 [哀]

本社專電

●省制表決又無結果 憲法審議會今日(十七)仍在衆議院開會王正廷主席討論省制加入案繼本案付表決憲法研究會系議員即開始搗亂帝制派助之秩序忽亂研究會系有謾罵者有脫走者遂無結果而散

●徐世昌之第一步調停法 徐世昌到即入總統府與總統意見頗洽現已着手調和聞第一步即將孫伯蘭徐樹錚同時外調

●電召張一麐之疑問 徐世昌到京後宣言決不入政界昨日特電張一麐囑即日來京因是組織內閣說又盛但據某方面言張之被召僅與徐樹錚去職有關

●大總統助黃蔡追悼費 黃蔡兩公追悼大會籌備會已精極進行昨接得大總統捐助費二千元

●又削一帝制遺蹟矣 前駐團城之模範團兵士將屆第二期畢業陸軍部決俟本期畢業後即停辦所有兵士分發各師團任用

●津代表赴滬迎伍總長 天津公民大會本日議決舉代表赴滬晤伍秩庸總長陳述關於老西開案一切經過事狀幷迎伍總長即日入京該代表等明日可出發 本社十七日北京電

特約電

●總統府將黎大總統在副總統時代所居之瀛台充徐世昌氏之居邸自徐氏到京以後政界大有活潑氣象以前種種之爭執漸有融洽之希望

●昨日(十六日)上午總統府因中國銀行問題特開重要會議商務總會會員亦到會陳說意見 東方社北京電

●日本外務大臣本野子爵於本日午前一時與前往長春迎迓之駐華日使林權助男爵奉天交涉使馬君南滿鐵路副總裁國澤氏關東都督府民政長官白仁氏等行抵奉天即換乘安奉鐵路火車回國

●日本公使林男爵與日本外務大臣本野子爵相別後即於本日午後與張督軍會見四時三十分赴中日社交機關「十七日會」之歡迎會即晚啟程由大連煙台回北京

●張督軍因盧金融界之恐慌特宣言不嚴懲興業銀行職員及錢莊執事人市面漸次鎮定錢業中人亦相率回店錢業公所不日開市興業銀行亦已開始營業

●奉命回國之駐華英使朱爾典氏本日午前一時由北京抵奉天即換乘滿洲鐵路火車由西比利亞回國 東方社奉天電

●山東督軍張懷芝解決周村民軍問題分別解散及編制各種手續多巧施手段不肯踐約反以離間壓迫之手段對待民軍以致民軍首領吳大洲大爲憤恨發表宣言書責備該督軍之失信用即日與彼斷絕關係因之山東省之情形又將陷於紛擾之狀態張懷芝現已命第十八團第三營迅速馳往周村方面以備民軍之相犯

●大總統因山東督軍張懷芝自掌握軍政民政實權以來常有專擅之舉動且對於山東省議會亦加非法之干涉已電致該督軍嚴加申斥 東方社濟南電

●南京奉吉同鄉會原擬於十二日開恭賀馮副總統就職大會旋因別故展期茲於本日下午一時開會除公宴馮副總統外同時招待近日抵寧之奉吉兩省代表汪嘯雲李蘭波溫支英楊小農秦立庵張馨吾等六人並聞提議重要事件

●南京知名之士議開黃興蔡鍔兩氏追悼大會由大江南日報主筆汪澤民君爲主任現正預備一切

●齊省長接特派交涉員楊君公文內開接到英國領事照會云香港總督沙亨利梅氏將至江蘇省內地各處游歷請爲特別保護云 東方社南京電

●據日本遞信省管船局之調查從本年一月起至十一月六日止與外國訂立賣船合同之汽船共十五艘總噸數計五萬九千九百十六人

●馮副總統就任時日本兼任外務大臣寺內伯爵曾致祝電於馮氏特致答電於寺內氏略云本副總統就任伊始曩賜電祝不勝榮幸之至中日邦交之敦睦乃本副總統之素願向者曾稍有所盡力自今以往益當自勉期有以舉兩國親善之實

譯電

●本日東京芝區青松寺開黃興氏之追悼大會日本首相兼任外務大臣寺內伯爵供美麗之花圈於靈前以表弔意

●日本外務大臣本野子爵定於二十日抵東京若宮中無他事項延擱則二十一日上午十時半可舉行外務大臣新任式

●日本犬養頭山諸氏所發起之黃興氏追悼大會於今日午後一時在東京芝區青松寺舉行來會者有澁澤男爵前往遞信大臣箕浦氏等朝野知名之士一千餘人首先由發起人總代表犬養毅氏述追悼辭旋由雲南省議會之張傳霖(譯音)氏陳述謝辭頗極一時之盛

●據北京來電云聞世昌氏之意見擬將孫洪伊徐樹錚二人任爲省長以爲政爭之解決策 東方社東京電

●孫洪伊擬續假五日俾得待內閣危機之發展

●段祺瑞告直省代表謂伍廷芳未到京以前不訂老西開案合同 德文報十七日北京電

●省制加入憲法問題各派意見不能一致故明日將再開協商會重行討論屆時當有激烈之爭論

●孫洪伊請假五日已邀准 以上路透十六日北京電

●黑龍江省長派其參謀及行政官各一員赴石陣口(譯音)森林界內調查該地肇禍情形恢復被劫諸物並拘捕放走鬍匪之華兵 路透十四日齊齊哈爾電

●省議會現方審查裁減本地軍隊之議案廣州現有軍隊七萬五千餘人月需軍餉一百五十萬元

●粵政府現方與日本銀行家討論一百萬元之借款

●岑春煊在此襄助發給軍餉及解散餘軍等事 以上路透十五日廣州電

●宜昌大火燬某日本公司棧房復損壞其一損害貨物甚巨估價可一二三十萬兩至今餘燼未熄 路透十五日宜昌電

歐洲戰電

◉十六日彼得格勒電 今日公報宣稱羅軍在金波倫擊敗進攻之敵軍加以重創敵軍於此現用「重砲」多尊俄軍復在杜白魯加南面得進步

◉十六日倫敦電 英帥海格將軍今晨戰報云敵軍夜在安克河兩北砲轟甚烈 今晚戰報云敵軍砲轟安克河北面英軍新陣線以波柯爾爲甚英軍復俘敵三百零二人敵軍轟擊薩爾與廣特柯爾頗巡軍陣線甚爲猛烈英軍砲轟沙歇與亞美蒂愛爾區域之敵軍陣線

◉十六日巴黎電 今日下午公報宣稱法軍激戰後淸除泊萊斯沙瓦爾之敵兵並固守七日所得之地 敵軍昨日攻擊大受損失 今晚公報宣稱松末河陣線大戰終日進行敵軍以大兵在松末河南北同時進攻法軍抵禦甚猛敵軍未能逞志僅以絕重之損失易得有限之利益 松末河南岸德軍下午復在亞白蘭柯爾至旭爾萊叢林之陣線進攻激戰後德軍大受損失敗回戰壕惟在泊萊沙瓦爾村東獲進步

◉十七日巴黎電 今晚公報宣稱松末河陣線占據薩伊里塞爾東北數尾之敵軍已爲德軍逐出 亞皇蘭柯爾境砲戰甚烈 旭爾萊附近擊落敵機一架

◉十五日巴黎電 薩洛尼加戰報云塞拉河境暫時沈寂後現復有惡戰塞軍十三十四兩日之攻勢復獲勝利德布軍被逼退至伊文東北一二一二山 塞軍已占據新格爾村 法塞軍仍向臺巴夫細乘勝前進 塞拉河西之戰事已展至柯治里境 十日至十四日塞拉河灣所俘敵兵共三千二百人內有德兵六百名

◉十六日巴黎電 薩洛尼加戰報云英軍奮勇占據太希洛斯湖東坡加加拉細基村 布軍退至尼洛河左岸 塞拉河灣之大戰甚爲劇烈德布軍回攻甚猛均被擊敗德兵就擒者四百名

◉十六日薩洛尼加電 法塞軍猛戰後占據台巴夫細南敵軍各陣地俘德兵五百名餘兵大受損失紛紛逃逸 塞軍已占據台巴夫細及格尼爾斯二村

南京快信

●昨有人發布傳單抵制法貨警廳力爲勸阻

●漣水知事唐樹概丹徒知事章同確將撤任

●省議員郭麟珍介紹江都縣焦汝霖請議修復禹王河故道分流入江以紓維揚水患案茲據請議審查結果即付大會加以討論 咨請省長併入導淮案內敦促勘辦

●財政部電催協欵財廳已極力措解五萬即日匯京

●馮副總統昨電中央請立蔡鍔專祠

●齊省長通令各道縣對於縣視學一職應慎重遴選妥員毋任濫芋充數並責成省視學認真考查

●倪幼丹昨由皖乘輪來甯今日午車赴徐祝張勛誕辰

杭州快信

●浙烈後裔鳴濤呈請省公署修葺竺烈士紹康墳墓呂省長已令知警廳工務處核實勘估從速辦理

●浙人追悼黃蔡二公定來月二十四日在西湖先烈祠設祭

●呂督軍歲慶不受賀亦不欵賓自言民國偉人後先辭世哀痛不暇無意稱觴

●官產處長一職確定財廳莫伯衡兼任此間已奉部咨

●省長令七十五縣知事實業警政認真辦理並設立教育主任以整學務

●部派專員李鮑黃三人來浙調查農蠶事業刪日抵杭

命令

●十一月十六日大總統令 湖南督軍兼省長譚延闓電稱親母疾終遲寓懇予終制等語該督軍前以母病乞假省視當經照准並將湖南督軍暨省長事務暫派趙恒惕范治煥分別代行在案茲閱哀電情詞懇摯良用惻然惟湖南地方重要軍事吏治在在均須整頓該督軍實心毅力勞怨不辭三湘士民深資保乂有惟恐一日之或去者務當顧全時局勉抑哀忱移蓼莪之永思紓桑梓之急難公才公望利賴實多譚延闓着給假百日治喪假滿即行視事用副倚畀並派趙恒惕俟其扶櫬回湘時前往致祭以示優異此令

翁之廉給予四等嘉禾章此令

派蕭良臣爲察軍勦匪司令米振標爲哲軍勦匪司令此令

黃振魁授爲陸軍少將蘇得勝莽光雲授爲陸軍步兵上校陶治平授爲陸軍騎兵上校周維剛授爲陸軍輜重兵上校此令

陸軍總長段祺瑞呈請授王健飛劉玉珂爲陸軍步兵中校郝玉銘爲陸軍砲兵中尉李夢庚爲陸軍騎兵中尉孫萬通劉玉亭丁子勤徐鳳春陳鴻儒爲陸軍步兵少校張萬順爲陸軍憲兵上尉王定國劉兆年李文恭賈玉魁劉瑞保爲陸軍步兵上尉祝鴻道郭鳳山爲陸軍炮兵上尉張從周爲陸軍憲兵中校幷加上尉銜張慶梅爲陸軍步兵中校幷加上尉銜樊林郭作霖粱振華爲陸軍憲兵中尉楊汝舟李樹權夏斗寅傅中三王玉青安子蒜倪占元成芝祥韓義亭張瑛南殿邦白樹勛唐榮煥唐椿培傅世榮金文治梅峻馬壽喜爲陸軍步兵中尉王占彪祁庭秀趙樹鼎羅福謙爲陸軍騎兵中尉劉洪恩喻成謨爲陸軍砲兵中尉陶松岳趙繼昌爲陸軍工兵中尉何兆林爲陸軍輜重兵中尉穆雲谷錫祥麟爲陸軍一等軍醫王祖蔭爲陸軍一等獸醫應照准此令

陸軍總長段祺瑞呈准署吉林省長郭宗熙咨請以慶善接襲滿洲正紅旗世管佐領應照准此令

江西省長戚揚呈據江西省議會議員王式玉等呈稱前署鄱陽縣知事張翼鵬因案被職惟該員在任時倡修圩堤維持學校均屬熱心公益辦理匪案亦復不辭勞怨歷著勤能懇請轉予昭雪開去處分仍以原官留省委用等語張翼鵬著開復縣知事原官仍留該省任用以著後效並交內務部查照此令

要聞

●燕京見聞錄 (芸芸)

天假之幸民國重興數月以來舊約法早回復了國會也開了政府也成立了負中外重望之賢者亦久久登台了吾濟小民躬逢其盛宜如何歡迎鼓舞祝頌昇平詎意每與二三知已談及政局莫不愁眉蹙額歎息咨嗟是殆吾國人性喜憂歎不然習見習聞之法治精神保持統一融洽新舊開誠布公不分畛域等語固已一一實行尚何憂心悄悄寤言不寐哉茲試述之當亦留心時務者所欲道焉

▲法治精神 遇一重大事件發生與政界少接觸之士則采烈與高借箸畫策謂就學理事實法律而論用何法辦理無不妥協而一般深知政局內幕者則搖頭嘆息曰無辦法無辦法至於負完全責之當局見資格較淺者之詢問則答以自有辦法若其人理直氣壯藐視大人滔滔汩汩語不稍讓則答以慢慢設法結果所設之法所辦之法壹同水月鏡花然人人說話幸未脫去一個法字噫此之謂法治精神

▲保持統一 徐州會議排斥外交總長後繼以陝西軍人之反抗中央合官唐末藩鎮五季割據局勢顯露莫可掩飾故不獨國人引爲深憂外人亦屢屢口藉然當局不目之爲兒戲即諭之曰無妨於是二三推測之士僉疑是由中央主使一試外省之能否聽其指揮其然其不然乎然而明明已失統一能力尚口口聲聲以不容有違抗之舉自詡噎事後打幾通電報便算是保持統一

▲開誠布公 天視民視天聽民聽視悉本民意在昔君主專制時代猶當爾爾況國體共和主權在民博訪周諮詎容或忽然遇有真正輿論之表示不言中央自有權衡即謂民氣不容囂張遇有一已之進退可自決者反電詢各省徵集意見深意何在誠非吾儕愚鈍小民所能妄測惟聞當局振振之辭則曰開誠布公噫開誠布公原來如是如是

▲融洽新舊 以擁護共和爲是則擁護共和爲非二者絕端反對決無兩是之理斯雖三尺童子亦能辨別而賞勳命令帝制忠臣與共和功人一榜同賜及第噫此之謂融洽新舊

▲網羅賢才 天下事當與天下賢才共之無論中外古今莫能背斯原理袁氏排除異已植黨營私卒致身敗名裂國亦垂危殷鑒不遠果有愛國真誠自宜力反所爲而今何如乎惟以諮議顧問爲豢養之具所以社會久有不諮不議不顧不問之誚致使一代英雄眷懷時局憂憤牽世如生者亦感與髀肉復生之感噫明明消滅賢才而美其名曰網羅賢才 (未完)

●湘不可無譚督軍

長沙省議會十四日來電政府不許譚督軍開缺服喪各節已見昨報據云大總統國務總理鈞鑒譚督請假赴滬軍民兩署呈准趙師長范廳長委代各議奉職軍民俱安乃聞湖北王督軍據汪學謙以趙范爭權商民閉戶恐生他變等詞入告憑空造謠實屬具有野心擾亂全湘甫定之局明察如我總統總理當不爲所惑昨譚督由滬來電以居喪未便聞政此間人子當盡之義性譚督關係全湘安危甚大仍懇令其迅即扶櫬回籍奪情任事以息謠諑而弭後禍不勝迫切待命之至湖南省議會叩寒印云云政府之不許辭職亦所以重該會之公意也

●粵不可無陸督軍

廣東陸督軍最近有電到京堅請辭職其原因由於朱慶瀾氏對於軍事善後旁觀不理一次財政部命朱氏撥欵五十萬朱僅與以五萬經陸督力爭亦無效果目下滇桂軍隊啼飢號寒陸督束手無策遂引責自辭聞政府屢次計議謂陸督地位關係全粵安危除由財政部趕緊設法外已懇電挽留但朱慶瀾氏由黑龍江調至粵省南轅北轍格格不入水火之勢已成善後之策未立中央徒以空口留陸督非所以救濟粵局之道也又聞朱省長亦以財政困難亦擬辭職云孫中山唐少川兩先生昨電致粵省議員亦屬其合力挽回電文如下衆議員議員鄒魯轉同鄉議員諸君鑒粵經破壞亂機猶伏陸督重望內外倚如長城比聞屢電求去若徇其請雖成一人高蹈之概粵事將不可問務望合力挽回以顧桑梓無任盼禱孫文唐紹儀寒

●戴戡請卹蔡松坡電

戴戡以蔡公松坡奔走國事致家無担石此次首義負累尤多特通電各處請馮副總統領銜入告優加褒卹特予表彰茲將其原電錄下其文云昨聞蔡松坡噩耗驚慟無極昊天不弔喪此元勳凡我同人同聲悲悼前清之季迄於今日時有陸沈之慮勉支大廈之傾松公功在社稷人盡知之無待戡之置喙特是數年以來相共患難知其志節之苦貞思想之高潔心乎國家有至死不渝者戡既友也而師事之當茲蓋棺中感標榜後死一日詎忍湮沒唯垂察焉辛亥改革松公在滇七邑不驚指揮大定經援川援滇以及征藏諸役頻年用師積功圖外毫無驕矜之氣長存節讓之風此其品誼豈類尋常迨由滇入京本欲于國家大計徐圖所以補救不意帝制議起事與願違回憶當時詭恩並進陷阱四伏自好者幾以自全安計其他乃松公定策于惡網四布之中冒險于海天萬里以外幾經困阨間道入滇忍慟負重卒成偉業堅苦卓絕得未曾有復以久病之軀親臨戰陣舉身家性命之關係不敢其好義之苦心奉命督川雖僅旬日至用人行政一秉大公至今川人震其功尤佩其德前過滬時大難初平相見泣下每以國基甫定民黎凋殘深慮國人猶有南北之見且多新舊之爭長此紛擾國將不國憂憤時事至於痛哭流涕日商所以救國及治川者率無一語及私即到東養疴時通函電拳拳之念仍在軍國與其謂松公之死于病毋甯謂其死於國也雖然此尚就戡一人耳目所及者自稼其生平閱歷中外屢長軍民即無分外之求積薪亦可自贍乃因奔走國事以致家無担石此次首義負累尤多即此取予之間實爲近今罕見故戡于松公所以重其學識事功者無殊於人特尤傾服其德足以風世而勵俗悲慟之餘言不盡意擬請由我副總統領銜入告優加褒恤特予表彰實不僅戡感激也已臨電無任悽惶之至

●懸而未決之老西開案 (十)

(一)大總統之注意 大總統以中法交涉自段總理在議院出席後各方面之態度頗爲忿激昨早(十二)特在居仁堂召集臨時外交會議關防極嚴無從探得內容僅悉列席者軍政兩界人員約十二三四員所議概係爲中法交涉對內對外之方法九時開議十一時許始散又聞以近日各省文武大吏對於天津老西開案屢來電徵詢交涉情形並促政府積極解決措詞激昂較前尤甚日昨特邀段總理詣府磋商答覆聞決定辦法係令各長官勸慰人民靜候中央解決萬勿發生暴烈舉動一俟新任外交總長視事該案立即結束並聞法使瑪德氏昨又要求我外交當局取締華字各報登載交涉概略並請我政府嚴禁人民抵制法貨催於交涉問題如何進行毫未提及另一消息中央日昨分電各省督軍省長謂中法交涉案已由中央嚴重抗議不難恢復我原有之土地惟恐商民愛國熱誠過度激生他變特責成各該長官解散討法決死團及敢死團種種名稱以防法人藉口質問中央交涉反多棘手之云

時評一

●不得已之外交策 (哀)

▲解決二字之義乃先以事之糾結不治者疏解之然後決其所必決故糾紛愈久者疏解愈難而決無可決之日

▲中國對外政策好以不解決爲解決多擱一日即爲一日之解決多懸一案即爲一案之解決此種解決法猶醫者不謀病根之去而以遏使暫隱爲方其不一發不治者有幾人哉

▲忍小痛斷後患可以讓步者老實讓之不可以讓步者老實拒之此今日外交上不得已之策也亦害取其輕之策也

諸君欲習催眠術否

本會爲普及哲理智識實施心署治療起見特聘催眠術專家教授催眠術不取學費三月畢業欲知詳細章程者請向本會函索須附郵票三分

上海法界東新橋街南口四號洋房 東方催眠術學會謹布 電話四〇六八 附設日語專科

寶羅製藥公司特別贈送 絕好機會 幸勿錯過 ◎注意 ◎注意

本公司向設上海貴州路口發售各種補藥品莫不功效絕倫名實相符屢承中外士紳名媛爭先訂購極口稱揚數年以來其風行之速聲譽之佳爲海上首屈一指 現本公司因原處地址不敷辦事已遷移英大馬路新世界對面大慶里口今當新遷發行之始自本月舊歷十八日起二十四日止特別贈送七天 凡在期內到本公司購藥一元者 除贈送價值大洋二角之優待券外 另加贈價值二角之精美化粧品一件 多則遞加 此係本公司酬報惠顧諸君普考靈藥起見故不惜廣備精品贈上加贈 非藉口贈彩以銅元數枚之微物愚人者可比 惟期限只有七天 幸勿錯過機會 外埠在期內發信者亦可照例贈送 茲將各界歡迎最著名各種靈藥登載於下

英雄之寶 大力士之秘 補藥之王 增力補藥精 又到

照人體結構所製之秘方功能大補精血強壯筋骨發達肌肉堅固腎元令人服後百節融和氣力如湧 雖身染百病體質虛極之人若服此藥亦能振頑起懦爲糾糾之勇士 自前歲發行以來屢承軍學各界青年武士所贊美今春爲千城體育會會員全行購去而運貨未到不能接濟 又迭蒙各界購買函電紛馳交相責備本公司均婉約期限幾難應付實深抱歉今幸運到此藥精數十箱故特趕緊登報宣布 請從速且在此贈送期內更可得特別之贈品 以慰屢次賜顧諸君之渴望 惟此藥精消路極廣 返弱爲強增千鈞之氣力 誠世界第一有力之補品也爲日無多切勿錯過 詳細功用另載仿單

服法 大人每服半調羹至一調羹 孕婦長服能助生產容易 老人服之多子 至一月停一星期再服 小兒減三分之一 二歲減半 每瓶大洋一元五角 每打大洋十五元

改頭換面 湯森氏美容奇藥

生毛髮藥水 此藥功能發達血液營養毛孔生長毛髮效驗極速凡病後產後血虛血枯禿去之髮及脫去之鬚眉搽之三夜不已此較市售斑螯品者有天淵之別 ○每瓶一元 每六瓶五元

治酒刺藥 面皰藥水 面皰又名酒刺由少年男女陰虛火旺致皮脂腺分泌物過多內含硬粒色赤腫痛發於顏面鼻諸症只須搽於患處過夜見效重者再搽即愈毫無疤痕真奇藥也 ○每瓶一元 每六瓶五元

皮膚白色素 此藥搽之能令皮色潔白肌膚嫩膩凡患皮膚粗黑烟容油面瘡痕皺紋及面鼻毛孔擴張等症搽之如妙齡之美女且用法極易見效極速洵美容藥大王也 ○現有奸商將此藥名改換一字登報影射購者注意 ○每瓶一元 每六瓶五元

治雀斑藥 愈斑光面水 斑之一症有雀斑母斑之分爲黃褐色或黑色發於顏面等處男女之美容者之障礙此湯森氏之愈斑光面水爲最近之新出品能治雀斑母斑極有神效搽之數次即可退盡 ○每瓶一元 每六瓶五元

拔毛藥膏 鬚髮爲人之美觀何須拔去然髮生太低短髮濃厚及不應生毛之處生毛均爲美容上之障礙此藥能拔頭髮鬍鬚及面上細毛只須將此藥塗在毛根一劑均能拔盡如將來欲其復生搽湯森氏生髮藥即生 ○每瓶一元 每六瓶五元

起陽固陰秘寶 希那明膏

此膏係非洲希那明樹根所製功能補陽固陰凡男子夜夢遺洩宗筋不強及婦女宮寒不孕白帶白淫一貼此膏立見奇功從前非洲土人常以樹根搗融塗於臍下固守真陽視爲神賜秘寶西藥家見其靈效特取此樹化驗始知樹根內含有補陽固陰之希那明精現經本公司提取此樹之精仿中法製成膏以便粘貼三分鐘內即見功效包能補益真陽和諧琴玉也 每貼一元 六貼五元

○外埠函購寄費加一 當日寄件 款由郵匯 郵票九折 分銷處○北京青雲閣 天津鍋店街路南華歐大藥房○黑龍江中西大藥房○長春興亞大藥房○江西河口鎮早回頭大藥房○浙江金華府中華書局

○總發行所 上海英大馬路西藏路轉角新世界對面大慶里口一百十六號 寶羅製藥公司

上海大東門內 裘天寶德記 銀樓遷移小東門口 擇於陰歷十月初旬開張廣告

再者本樓分設在英大馬路五福弄東首南北只此兩家此外並無分出合併聲明 請賜顧者幸注意爲

純正大補品 麥精鰉肚膠

為世界・最王道・最著名・最滋養・最完全・的補品

生命於腎 生活於氣 生養於血

凡人之生也先天不足端賴後天之補助 補助者何惟滋腎爲切要(生理學云)人之身發育全賴乎此腎強則氣血充腴腎弱則壽命 命門爲三焦發源之所爲氣血交會之處臟腑百體莫不統之 滋養爲功何如以食物 俗云藥補不如食補 按鰉肚 其腰 氣泡 採辦北洋 鰉肚 麥精鰉肚膠 試服七天 秋服冬服 一月 價目

有未設之處可從郵局函購兩瓶起碼寄費不取保險同件如用郵票代價每元加五分

◎特約總經售處 上海英界四馬路西首 光華堂藥房 正威藥廠啓

寗波西醫 蔣周濟醫局 移滬廣告

每號一角 險時四角 出診城內外及法界二元 英美界三元 車資外加 包廣面議

本醫局向在寗波今承旅滬同鄉諸君疊次邀請移設上海小東門外中華路口即城外 ○婦小兒內外等科以及眼科喉科花柳毒門 急救五毒新舊瘋氣等症無不精徵 病者請試臨診自能鑒別

農商部許 國產一等獎 定 使 製 哮喘氣急丹 止效力 枯木逢春

一病經十載 無殊受慘刑 何來龍府藥 枯木頓逢春 本廬分設天津北門東獅子胡同◎杭州陳列所南京下關大馬路

敬啓者僕因紅羊之厄奔走勞苦 …… 價 大盒二元 小盒一元

上海盆湯弄崔氏瀹香廬龔雲氏總發行所○長沙糧道街○安慶軍署西○北京觀音寺街青云閣商場 每盒洋元五

棋盤 婦科第一良藥 參茸烏雞白鳳丸 街 普太和爲最真 中

此丸不寒不燥配製得宜 ……

治效

調經種子 赤帶白帶 月事先期 月事後期 經來不止 經來忽止 經閉經痛 氣虛不舒 腰骨疼痛 子宮虛冷 血崩黑塊 氣鬱肚脹 漏胎黑血 胎動腹痛 懷胎發冷 懷胎下漏 懷胎體腫 產後腹痛 病後暈迷 病後欠補

以上各症 …… 每丸一角 ……

上海棋盤街朱普太和號披露

包愈白帶永遠斷根

閨製赭靈丹專治婦女新久赤白帶下腰背痠痛經期作前作後艱於生育等症 價目單料洋二元 雙料洋四元 遠埠函購郵資自給 魯藥處新世界西首跑馬廳對過居仁里三弄一百十號 橘井泉醫藥室

中國人吸中國烟

自由鐘香煙 飛艇香烟 每包六十文

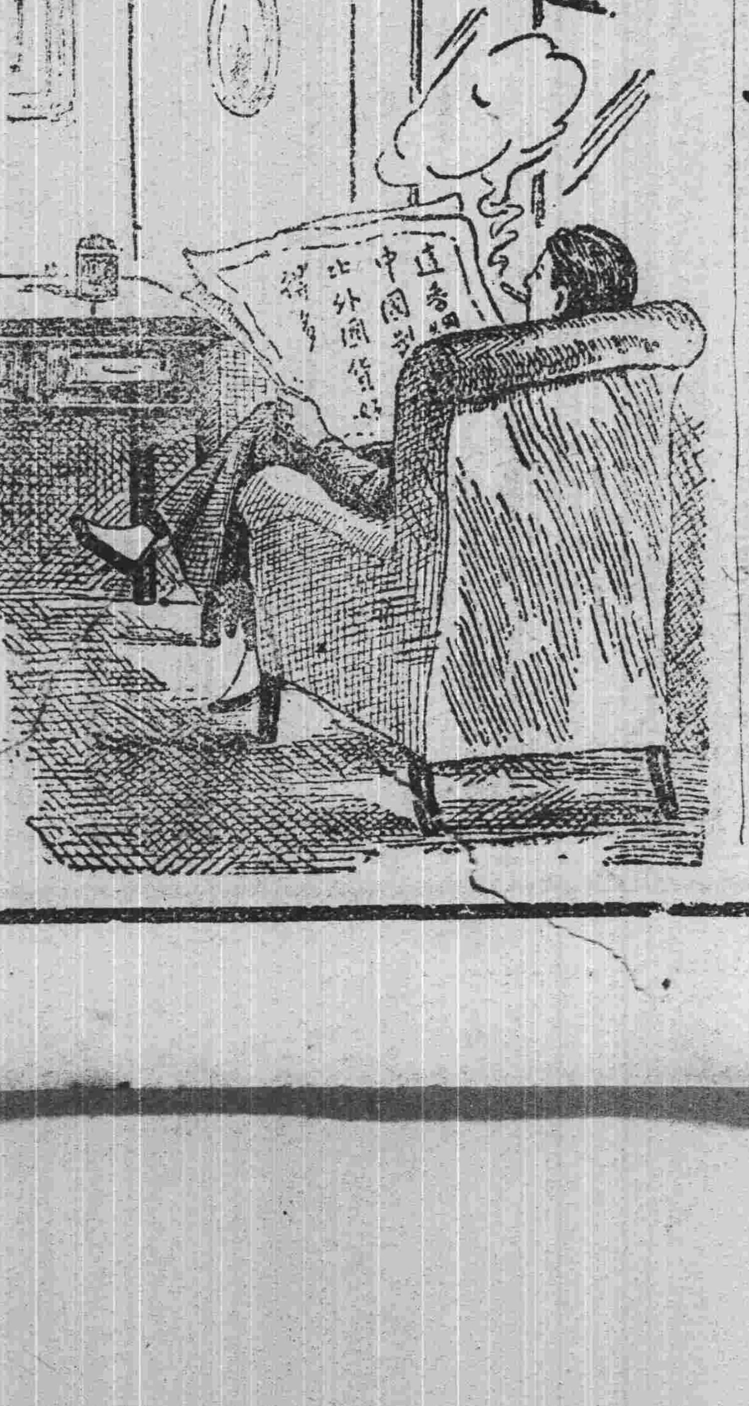

注意贈品

帝制取銷本公司自由鐘香烟適逢出世故此自由鐘香烟實爲再造共和之一大紀念品出世以來大受愛國諸君歡迎謂此烟氣味香甜裝璜精緻同聲贊美銷數日增敝公司茲特向著名織廠定織精美絲巾用作贈品以答惠顧諸君之厚意並留紀念耳

凡購自由鐘四罐或十包贈精美國貨絲巾一大幅

中國南洋兄弟烟草公司謹啓 上海南京路三百九十號 天津英租界大馬路二號

興華

機器製麵有限公司

中華始創　機器製麵
物美價廉　味甘質爽
有益衛生　尤宜送禮
名目繁多　選擇聽便

凡蒙賜顧者請認明本公司雄雞商標庶不致誤如欲在他埠代銷者請至本公司帳房接洽或函索批發章程亦可

上海總批發所　北蘇州路新垃圾橋西首　電話七十三
興華有限公司啓
香港總批發所　一號海傍三十九號　肇豐泰
上海代售處大馬路五百號天香樓　上海百老匯路瑞和
諸君賜顧格外歡迎

丹桂第一臺

念三夜准演拿手好戲

張雲仙　彩樓配
吳芷芳　雙投唐
芙蓉草　麒麟童　三麻子　應寶蓮　頭二三門（本街）
高百歲　芙蓉草　應寶蓮　張德俊　雙獅圖
麒麟童　三麻子　馮志奎　紡棉花
（二本）塔子溝

天聲舞臺

念三夜准演拿手好戲

小樓花　蔣桂卿　玫瑰寶　賈蘭卿　彭瑞林　高登破仙拿人担
文昭關
蔣會哥衫
（柴桑口）
張國斌　南天門
李永利　董志揚　小桂元　孫桂秋　賈蘭卿
白水灘
錯中錯

天蟾舞臺

念三夜准演拿手好戲

郭時彩　小楊月樓　二奎芬　金橋　取進宮　陵闕
小七紅　小歲　林樹森　李德山　蓋永奎　譚小楊月樓　活捉　張任拿　金雁橋
陰陽河
花蝴蝶　戰鴛鴦樓　李氏
夜毛延壽　怒斬　昭君和番
趙君玉　林樹森　明山　海鳳卿
文昭關　一夜　白髮
紅樓夢　妙香　姜玉芙　姚
梅蘭芳　社球迎　獻員有天　藝　祗四了

新舞臺

念三夜准演拿手好戲

潘月樵　毛韻珂　夏月潤　趙如泉　夏月珊　張順來　曾德祿　周鳳文　趙文連　許奎官　劉漢臣　夏月華
全本　妻黨十一二本
皇帝打茶會同惡報就是我

大舞臺

念三夜准演拿手好戲

小寶林　小寶芬　目蓮救母
淮安府
佳（環計）連（桐）　小桂芬　小真
小寶義　子大伐都
王又宸　李陵碑
姚俊卿　趙如泉　三本　宏碧緣
小達子　賈璧雲　萬盞燈

民興社

念三日准演　安安送米
念三夜准演　西廂

民鳴社

本社另備有優待券祗取小洋三角茶資在內減價券及優待券索函即寄贈券附一票一分　新鄭

本社新舊減價券一律通用祗收洋五角

日戲價目　特別包廂三角　正廳二角　頭等三角　包廂二角　正廳二角

編演　顧無爲　鄭正秋　主任

（錢化佛　張瘋鶴　傅秋聲　張嘯天　陳無我　范如文　鍾笑吾　凌憐影　沈映霞　張翠翠　鄭鷓鴣　陳雙宜　鏡花）

廿三日准演著名好戲
家庭恩怨記

念三夜准演著名雙齣好戲
（鴛鴦譜）（孫文）

大馬路望平街斜對過

聯生公司

英大馬路望平街斜對過

金銀首飾鐘錶

本公司特向粵東聘請各等最優技師精製
洋式金銀首飾　手鐲鑲嵌
文明結婚戒指　寶石戒指戒指鑽
石戒指鑲鑽　翡翠戒指頸練針別針
瓶花插花　茶壺茶杯粉盒煙盒梳妝鏡小照架子大餐間
閨閣妝奩用品外
國冬至送禮用品等名目繁多
金剛鑽石　翡翠珠玉等貨
玲瓏鐘錶物精
多難以枚舉另運頭等寶石各式各色金錶價定各界美優選各女男是意盛　賜顧者比衆已不如格外克己以就紳商軍學

聯生公司披露

花柳病通信治療

余於此病得有祕傳能用極簡之法取極廉之藥治極久之症收極速之效求治者不須面診祇開明姓名症狀及起病日期函寄敝處即將療法指示來函須附醫資一元空函不覆通信處上海法界東新橋街四號電話四〇六八

朱壽康啓

介紹巢仰峯醫生

巢君仰峯孟河世醫乃巢崇山先生之猶子也家學淵源且多心得於內外各科均富有經驗喉科一道尤擅長即花柳各症先生本不屑語人然祕方亦多藥皆王道鄙人前患淋濁溺管痛如針刺諸醫罔效因循數日忽起下疳紅腫糜爛苦難盡述急倩友人介紹至先生處診治內服外敷二十餘天而平服如初先生利濟爲懷原非圖利心感之下爰記數語以告世之同病者　吳允泉啓

范少山改良新曲

部諸新贊原班角親到巡過一三人美曲相久遊七十元一六角逛鄙人新至房對里一接洽
親到邀七十

毛湘泉改良灘簧

貴府喜慶堂唱格外奉送外國從廉戲法　請至泥城橋新世界北首福源里三弄四十號可也

福新公司

開設在四馬路大新街口　游資二角　電話四九二七

繡雲天

大游戲場

特請福建引仙管樂社新奇管樂以娛來賓

福新旅社一俟電機工竣再行擇吉開張

三層樓

日擋　二點至三點　楊月樓　珍珠塔
三點至四點　吳玉蓀　白蛇傳
四點至五點　朱蘭菊　庵西廂記
五點至六點　袁澄泉　宣文明卷

夜擋　七點至八點　朱蘭菊　庵西廂記
八點至八點三刻　楊月樓　珍珠塔
八點三刻至九點半　謝鴻飛　三笑
九點半至十點半　沈廉舫　程小舫　果報錄
十點半至十一點半　袁澄泉　宣文明卷

四層樓

日擋　二點至四點　髦兒戲
四點至六點　影戲
夜擋　七點至九點　髦兒戲
九點至十一點半　影戲

五層樓

日擋　二點至三點　吳品如戲法
三點至五點　女唱書
五點至六點　鄭少賡灘簧
夜擋　六點至七點　顧子雲
七點至八點　吳品如戲法
八點至九點　鄭少賡灘簧
九點至十一點半　女唱書

別有趣菜館中西餐券每位五角一元游資在內

▲遊戲時間分配羅列于后

本公司建築之精美布置之新奇已詳前報茲當開幕伊始特於門庭堆菊成山極千紅萬紫之觀並設西樂全部歡迎來賓二層陽台布設特別茶座以資小憩三層商品陳列百貨俱備中西餐間水陸畢陳六層飛虹橋噴水池玲瓏閣生風軒四宜亭七層凌烟台集雲台八層摘星樓足跡所經步步引人入勝耳目所及處處應接不暇眞所謂中華唯一之壯觀而上海無雙之佳境也

萬應斯真 製 如意散

情殺保赤

外孫子先生相叔之恩特於前日踵門償還藥資並親筆書此請登報以告育兒之家

上海盆湯弄路口獅香盧總發行所　照錄本盧

鍍雲先生有道僕南徐人氏旅滬經三十載矣膝下三兒一女均悸長幼兩子不幸殤亡今春永子名多壽亦患急驚四肢抽搐目瞬先天不足病狀相同於是舉家驚惶急迫中夫妻痛哭手足無措隣家子音朱君聞聲處來然至北市寧波路口豪華香廬購小兒百病無憂散或可挽救當時即奔至觀舍倉猝中忘帶錢元承蒙貴友見予淚痕滿目憫然在瓶中卸少許相贈予心少慊不敢啓齒特歸用白糖調和攙入約十分鐘吐出痰涎四肢囑和緩一點鐘後笑容頓作病已霍然矣區區之藥能奏如此大功誠出意料之外頓然…

分設南京下關大馬路○安慶軍署西○天津北門東○杭州陳列所○無錫北門外○長沙江道巷內○北京觀音寺街青雲閣商場○南京…

周濟

切如先之輩先思博何人以生不之先生義施如秋不之感唯之能則濟也冬媚之名誌情顯他衆時既莫名吾而名口爲甲寡

蔣西醫先生素精西醫尤擅於瘋症今學爲德智東牛長指教承所愛良多益往生獲運爲名詞先生壽僉謂

學生
鄞縣楊竹芳　鄞縣俞諸卿　奉化王湯磬　象山林坤象　奉化孫子芳　鄞縣勵聚棠　甯海馮蔭德　溫嶺陳鎮揚　象山章瑞齊　嵊縣王景濤　嵊縣張召南　鄞縣張秋馨　鄞縣桂子剛　新建伍用章　新昌張國祥　鄞縣夏宗嶸　甯海陳奕光　鄞縣楊存沆　鄞縣袁義燦　鄞縣林勳僊　夏啓瑜書
敬獻

濟世奇功

蔣周濟先生惠鑒

今秋吾母患病甚危遍延中西醫士咸稱束手後敦請先生診治漸不數日先生諸病全消不隨慶安神術感妙手先生有濟世之功確此敬贈匾額如表微情聊

鄞縣恒昌行傅雙鳳三贈

再世扁鵲

蔣周濟先生雅鑒

啓者賤內患肝胃痛症近十載所產之子虛弱已達極點體質孱弱因母患遺傳子身二人平亦時得效是食不延醫求士死終不無寢資遍請診治施飲良藥而病求神中安西醫士均無巨效邀先生診治一飲食漸進不一遂先生濟世之術甚矣二年沉痾再生一身月今康健此子爽人減獲痼疾迄母子二年沉痾再生一身精誠有匾致謝鵲之風仁術爲此贈匾敬贈史林茂

妙手回春

啓者鄙人去秋患寒熱症最爲劇烈繼在頭部發生毒東危手諸醫無策診皆疔之外症急延李正祖先生視之先生芬診君時治李正生先生以先生技術之先生始祖施賜服藥割疔毒遂愈既先生秘技亦其神矣贈斯額以伸謝
周克鎬小亭氏敬贈

慈善華陀

蔣周濟先生大鑒

逕啓者上年小女患傷寒熱症變成腸痢復如柴痢瘦如蒙…骨節剖治而獲再生先生診治因內不仁下肢麻木具痛成時四年食生具喉症得安寢先生診治沉痾等…今年有吾如人任董凡遂和均慶安十先生…全如者誠具華陀之善…先生術存濟世之念…秘此敬贈匾額以誌感謝
董祥順敬贈

咳嗽茶葉

二匣斷根　二匣斷根　二匣斷根

▲經○三咳日嗽而可得良藥有每月乃非本○○○葉五每男僕就見咳郎草郎諸房仙嗽藥○浙對患氣血膏貼止分嗽一忌發年不料…

敬告各界注意

面試因上海眼鏡號中惟有英國驗光文憑小呂宋以爲恥之獨有始得此特等之人及…市日而上之習之練驗數月注意能使倫科國…

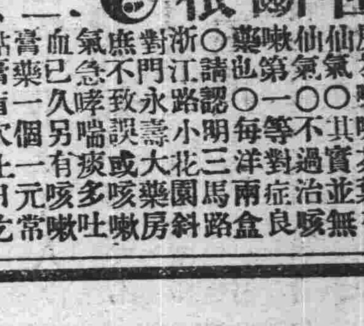

…上海南京路電話五百六十一號…洋行敬啟…
眼鏡之最易傷害者厭…目光最易…

接要聞

(二)夏貽霆之祕密

老西開交涉發生以來全國人民莫不激憤公民之請願國會之質問幾於無日無之而我當局之外交官則又似充耳無聞毫不介意說者以為叔寶之無心肝何至病狂至此茲據天津公民某君談及此事之裏面而後知 此問題之所以難即解決者不盡為 交涉之難辦實以某次長與老西開中之儀品購地 公司有密切之關係故也 查儀品公司于老西開之土地幾佔有三分之二當 法人發生此問題時不過六月十九日而某次長於六月十日以前 即下一部令於直隸交涉員飭其速清中法租界 蓋某次長與儀品公司有密切關係且又與法人接近故知之最先以為 法人起此風潮 對於老西開中之中國私產勢必 加價收買而儀品公司從前以賤值購得之地畝 至是可利市數倍 若儀品公司利市數倍卽某次長之大發財源近因公民之義憤國會之反對 法人亦以公理所在有讓步之意而某 次長恐不達其發財目的是以又大倡中法合辦之 議夫領土而可與人合辦即不啻國家亦可與人合 辦其荒謬絕倫甘心賣國有如此者 僕天津人也某次長果眞將老西開斷送於人 僕直以生命殉之云云記者按某次長亦中國人也縱其利令智昏想亦不至如是之甚冒頓曰尺寸之土不可以與人豈某次長知不及此耶本報遇有聞必錄之例姑誌之以觀其後

(三)松筠庵會議

夏貽霆溺職媚外 天津人民大動公憤情勢洶洶故朱省長 曹督軍為此事晉京面謁總統商權一切維持解決法該日 直隸同人 亦在 松筠菴開公民大會其議決之辦法數條誌之如左(一)以 公民大會名義請願國會 推定婁君翔青劉君俊卿為起草員(二)因他省公民 對於此案異常激憤紛紛加入本會因將 直隸公民大會改為全國公民大會(三)通電各國(四)推定代表與曹 督軍朱省長接洽 天津代表 王濬明 孫公訥 孫子文 冉鵬飛 王伯臣 彭一山 張寺長 李政菴 兩院代表 谷鍾堂 楊東川 王勵參 康甲臣 王篋三 李秀軒(五)以公民大會名義電促伍秩庸 速行到任 解決 此項交涉 併電請馮副總統代為勸駕(六)開報界聯合會 為老西開交涉事作一致之論調(七)第七條(應守秘密未便宣佈)

◉奸商破壞中之中行

▲須以奉督之治與業案者治之

▲衆議院 日前依衆院法 指定特別委員 十三人調查中國銀行實在情形該議員等已於日昨(十五日) 起開始前赴 中國總銀行調查 預定於二星期內竣事云

▲中國銀行兌現問題為陰謀者所破壞 致近日又形擁擠已迭誌各報茲有人晤 兪副總裁 知兌現前途尚非無辦法者惜當局不用其言 兪君 又上一條陳 二萬餘言 原原本本頗為穩妥 但陳總長及徐總裁仍未採用 一方則因 破壞者之反對徐恩元日烈頗悒悒不樂 憤恨其主義之不行云

▲中行兌現已兩星期矣 其兌現初原不甚擁擠三五日後取款者更為寥寥不意近日突然持票兌現者蜂擁麕至 大異前星期之情況 該行以不能並容許多人同時交易故警士令 排列成行按次以入 此其兌現遲緩之所由來乃 奸商 等藉此故為 種種挾制以壟斷市價 每日必遣其學徒十數人人持十元之紙幣於夜三四鐘時卽行前赴西交民巷銀行門首鵠候試思北京有若干錢鋪每鋪十數人則 豈有不擁擠之理 至上市之時 中行紙幣均拒不收以是持中行票向錢鋪中易銅元竟有 遍歷數家均以無銅元對而交行票 則換錢雖 少尙可流通似此情形政府若不早設法將此等奸商懲罰則市面險狀恐生其他意外云

◉京報之內閣改組說

順天時報云內閣 近將改造既屬必然之勢 而有 全部改造之說及 一部改造之說其 一部改造之說亦分為一二 一為主張 僅更換總理及內務總長 一為主張更換 閣員之半數 將來如何結局非俟後繼總理之就職尚不能決定至於後繼總理之人物 欲推徐世昌者占最多數其次則為王士珍 現正運動中贊成者亦有日漸加多之勢要之內閣改組之機將近矣

▲又云現 內閣改組之聲 喧傳已久訖今 尙未見之事實 於是一般帝制官僚派為保存個人飯碗計特四處散布謠言或謂徐東海決意不來縱來亦與內閣問題無甚關係或謂 段氏絕對的不辭職 或謂 大總統並無改組內閣之意 日昨記者特赴公府探詢一切據與總統最親信之某君所談謂 總統以政潮沸騰 皆緣國務院措施不善所致 故對於現內閣已覺其 無維持之必要 無論東海來與不來就與不就遲早必實行改組以資庶政之進行云云

◉司法會議紀(四)

十一月十五日下午一點 司法會議 開會議長 徐謙主席 延至一點三十分始足法定人數議長報告請假會員余棨昌等五人又報告新到會會員陳經抽定二十四號又報告有三省高檢長不能到會又報告司法部令修正司法會議議事規則第三條限制中止議事至多以十五分為限遂開議 接議改良全國監獄諮詢案三讀張君志提起 動議 請司法總長派員到會報告 政府對於辦理 審檢所經費 有無增加 楊光洪贊成之同時呼 附議者十餘人 張仁普發言出乎議題之外 議長 謂就動議討論贊成與否 張 仁普謂本席對於張君提議不贊成議長謂議事規則第七條會議事件須按照議事日程所定依次議決不得更易錯亂但 司法總長如有臨時發生之重要事件不在此限 現在既無規定此動議不能提出 張 志君遂自聲明取消動議仍 議改良全國監獄案 錢泰君云本案無從修正須有答覆案方能修正會員某君則主張省略三讀 楊君光洪云無庸再作答復案修正王樹棻主張以兩說付表決 謝曉石君主張卽以會議表決結果逕達司法總長 議長以 省略三讀將二讀會結果報告總長付表決 贊成者 少數 遂決定另起草答復案再開三讀會並決定由書記草定結果遂按照十四日議事日程 開議第一案變更控訴審合議制為折衷制 建議案會員陳 福民提出(初讀)提議者 陳 福民 說明後熊元襄謂本案為 變更法院編制法乃係變更法律非本會職權所及 故本員主張不能成立楊光洪亦謂與現行法有抵觸不能成立 錢 泰謂本會亦非立法機關有此意見可以提出建議於總長以便提交國會修正 龍 雲君亦贊成之議長以本案成立付表決贊成者多數姚 君震等均請付審查議長以付審查表決贊成者多數併決定付法令股審查遂議第二案 議請 各省舊府治宜增設地方廳各縣設地方分庭案 (會員陳福民提出)(初讀)提議人 說明理由後楊 光洪贊成之又主張與建議設立審檢所案併案討論無兩案均成立自相矛盾 王 樹棻以為無合併討論之必要莊景珂君謂關於設立審檢廳者 已提出未脫者甚多 請限定三日提出議長以本案成立付表決贊成者多數 議長宣告休息十五分鐘三點三十分復振鈴開會法定人數足後議長報告殷 汝熊請假一日又謂關於設廳之議案限明日一律提出以便併案討論 其他議案不論本案可否先交法令股審查衆無異議 遂議本日第一案 擬 舉辦全國審檢所案 初讀會員 張 仁普提出提議人簡單說明後 張 志主張交付審查 黨 積齡以為本案不能成立 周 祚章主張設完全審檢廳反對此案 楊光洪云本案內容甚佳無妨改為審查廳 黨 積齡又謂此種名稱在法律上未能取得資格故主張不能成立 張 仁普謂縣知事兼理司法亦無法律根據此不過一種意見而已 周 詒柯主張付審查 王 樹棻請付表決 議長以成立付表決 贊成者 少數 時已四點三十分議長謂本日尚有兩案議決後再散會 遂議知事兼理司法 各縣應添設司法檢察員 案會員 周 祚章提出(初讀)提議人說明後無討論遂 付審查 又廢止縣知事兼理司法訴訟 暫行章程於各縣暫設審檢所添設推事一職 以縣知事暫兼檢察官 案提議人陳 官桃說明後亦 交審查 遂散會時已五時矣

◉教育行政會議之議案

教育行政會議成立以來教育部交議之案及各省代表提議之案甚多部交議者為諮詢案各代表提議者為建議案茲分誌之

(甲) 教育部 諮詢案 (一)實行師範畢業生服務業(二)各省區規劃中學校數應如何妥定標準方能供求相應案(三)參酌地方情形整頓推廣實業學校案(四)義務教育經費之籌畫案(五)縣視學之任用及試核案(六)推廣國民學校辦法案(七)小學教員俸給規程案(八)檢定小學教員辦法商權事項案(九)專門以上同等學校籌特別待遇之法在各省有無窒礙校(十)外國人設立之學校宜如何籌處理之法案(十一)專門以上學校入學資格案(十二)專門學校學生轉學辦法有無疑礙案(十三)各省公私立專門學校辦理情形案(十四)留學東西洋名額案(十五)各地方孔廟附設社會教育機關諮詢案(十六)各處通俗教育講演之實況案(十七)各省能否籌設通俗教育講演傳習所案(十八)圖書館之現況及通俗圖書館之籌設案

(乙)各省代表建議案 (一)請劃清勸學所辦事權限案 (浙江會員提出)(二)釐定視學制度案(江蘇會員提出)(三)請定各省區各級視學規程案(浙江會員提出)(四)承認官荒以充教育基金案(江蘇會員提出)(五) 請撥官荒補助教育經費案(熱河會員提出)(六)請依地方習慣改一學年為兩學期並仍用春季始業案(安徽會員提出)(七)對於師範學校教科建議案(湖北會員提出)(八)整理師範講習所計畫案(江西會員提出)(九)對於中小學教科及教科書建議案(湖北會員提出)(十)中學同等學校畢業生升學宜予限制案(湖北會員提出)(十一)學校事務宜分掌以收聯合進行之效案(直隸會員提出)(十二)新疆一省當認為特別教育行政區域案 (新疆會員提出)(十三)擬定分設大學標準案(察哈爾會員提出)(十四)請規定中學校長任用資格案(浙江會員提出)(十五)擬程集教育經費以為義務教育施行之準備案(廣東會員提出)

◉日人在吉之侵占

頃接吉林友人來函云日人 近頃在吉 關於 生產之權利 無不侵奪殆盡茲舉其最要者誌之如左

▲採人蔘 吉林 額穆縣 寬甸 濛江 一帶均係產蔘之富區而所產之蔘品極貴重為 前清時代之貢品亦全國藥行所最珍寶者也 土人呼為東山老蔘每當盛夏之交有旅居該縣之多數直魯人入山採取秋間上市恆得重利 此多數華人亦卽以此為恆業日人垂涎此項 利權已非一日上月間竟有日人一百餘名改裝 華人攜帶槍械入山私採 該縣知事查知以此係國土利權雙方攸關決不能聽日人之自由盜採況查其圈揷之區域已將華人之蔘區佔去極多 華人均以此為仰事俯畜之具決不肯甘心退讓相激相盪必發生意外之事現為防患未然起見特派人入山禁止而日人一味強施無賴置之不理 日昨該知事已將詳情電告省長郭宗熙請速飭交涉署長傅雪忱氏與駐吉日領事 嚴重交涉 以保我主權云

▲伐木植 日人高賴氏帶領工人百餘名私入 敦化縣 石灣子地方盜伐魚鱗松 三萬餘株 試驪松脂此項交涉 遷延日久至今仍無正式結果 日人不惟不肯停 採而其砍伐之工人火鋸較前均增加一倍 此一月間又 砍去五萬餘株 一味強霸毫無公理將來尚不知如何結局

▲開市場 延吉天寶山銀礦 去冬被袁政府斷送 於日人情形乃為國人所共知勿庸贅述現謀局子街 函稱該礦自落入日人之手着着進行舊洞盡闢 新洞又開二十餘處 輕便鐵路皆已落成乃又於礦區之外 俄國完全領土之內自由開闢一新市場幷一紙之 照會空文亦靳不我予其蔑視我主權 亦云極矣 延吉陶道尹查知此事當卽正式照會日人詰責其自由開放我土地之理由 日人 理屈詞窮無言可答亦卽 置之不理 現已質問三次 日人始終 無一字回答 然且 放此街基毫未停止陶道尹無可如何 昨已電告省長郭宗熙請卽轉詳外交部與駐京日公使開 正式交涉云

◉十萬華工血淚痕

▲長春義成公司作祟

有義成公司 通事國秀山者頃由 俄國逃回 聲稱 俄招工人 合同原定之司木林省刻間無工可做因之 多撥往古布羅夫 等處又有四千餘人 則載至 非脫金 地方俄人已發出 工資 二百八十六萬羅布交與周冕乃令工人 分文未着 日僅領麵二斤 困苦不堪 故推吾等為代表 回哈尋 周冕質問 上月尾至長春報由警察一區請將周看守不令脫逃忽有道署科長 啓彬 前來言道尹來 請周 氏周卽隨啓彬 走去 竟無法尋覓云云

▲工頭名李振春周濂希者云及 目下在俄工人 受傷凍壞或染病症俄人不但不給費療養亦不給食 (以不做工之故) 多半單 衣跣足呼號於冰雪之中飢寒交迫坐待死亡等 語 刻聞周冕確已躱避無踪可憐十萬同胞竟死於其手已

按以上兩說出諸工人之口猶屬一面之辭記者聞之京友則 駐俄劉公使 關此案致 中央之電文 已早臺情披露電稱在俄華工聞已逢十萬 備布各省半皆衣履不完飲食惡劣居處簡漏 日屏息於鞭撻之下 因是病死者時有所聞其有挺而走險及迫赴險地 慘遭不測

者更不知凡幾以上各慘劇或得之工人呈訴或據他機關訪員目覩言之鑿鑿若不另籌辦法非特遺棄生靈抑且大辱國體但工區寥闊使館實難兼顧且苦工潛逃來館哀籲者大有應接不暇之勢務乞速設計救此十萬生命電示方針再請速電各省設法截止招募等因吾人觀此可見上項訪稿已信而有徵然是固意中事耳當招工案發生之始吉林傅分電各處限制招工地點裁抑其進行彼時電中已有爲一萬同胞請命之語（緣其時合同准招萬人尚不知多至十倍也）其奈雙已造就無可挽回顧今傅氏且以此去官矣傅氏不足論奈我同胞受人凌踐生命行將斷送何

▲日紙云長春義成公司招往俄國之苦工到俄後未幾即盛傳虐待之說北京政府因當局爲民間猛烈之攻擊遂聲明以後一概禁止招募赴俄苦工俄國乃用報復手段突由俄領事照會吉林交涉署謂爾後無論中國官民前往俄境俄官不爲簽發護照云北京外交部認爲無理刻向駐京俄國公使開始交涉提出抗議（一）須由駐俄中華公使與俄政府訂定優待華工條約（二）在俄華工其數達三萬以上時須設領事（三）西北一帶各地華民禁止應募赴俄工作（四）俄國須承認中政府將該西北境內之貧民移往熱河綏遠等處開墾聞俄使尚未應允云云

●日使赴奉之内幕

東京萬朝報紀云現內閣諸大臣對華政策毫無成見外相本野子爵雖有對滿蒙之意見亦以親俄爲本位而籌出之者故旁觀者對於寺內內閣之對華外交憂慮林公使赴任時曾與前內閣有種種協定今內閣更迭若政策變更則林使勢必去職林使原擬俟本野就任回國接洽然因時機不許故決迎至奉天或長春協定一切此次會見實於現內閣對華政策之確定有重大關係

●鄂議會現形記

（鐵鳴）

▲資格案久懸弗決 ▲梁鍾漢二次詰問 ▲張知本調停無效

袁氏死後未獨立省分之要求恢復議會者以鄂省之呼聲爲最高斯時鄂議員公舉李宗唐代表晉京謁見黎總統段總理孫總長竭力請願甚稱熱心洎乎召集之命令下後鄂議會猶以十月一日爲時太晏要求提前開會當此之時諸議員莫不以國利民福四字懸爲口頭禪時故吾人對於該會未開會之先常具無限樂觀及夫開會前二日第二次茶話會發生關於詹趙梁三議員復職以及改選議長二問題暗中似有兩方面之爭持不禁一易其樂觀而爲悲觀然此時猶希望其關於此種爭持之端或能於開會後冰消瓦解迺不意其開會以後愈演愈烈也該會自開會以來迄今已四十餘日會議已屆二十次以言整頓一籌莫展以言建議一事無成綜觀提議之案件曾不過敷衍時光並未有一案有若何效力之發生近日會議情形尤爲荒謬請假者每次必有二十餘人而自由去來者亦復不少查該會議員之報到者已有九十七人而近日會議則不過五十人或六十人出席而已若問請假者果係何事而不出席則無非有意搗亂議場之秩序而已

詹大悲趙鵬飛梁鍾漢三君之資格問題每以人數不足未能開議故既不駁覆省公署之咨文亦不認省公署之咨文爲有效而杜瑞壽等候補議員是否遞補尚在觀望之間說者以謂詹趙梁三君當然復職應即駁復省公署不然者依省公署咨文撤消三君資格遞補候補議員亦應早日開議若長此懸置成何體統耶

日前屆副議長與議員黃德馨談論詹趙梁三君之資格問題梁鍾漢詰屆副議長曰曩日本會歡迎本席與詹趙二君入會抑爲副議長單獨之私意抑爲本會同人之公意既爲本會同人公意則省署干涉本席與詹趙二君之資格應即明白答覆何以尚有疑義游移弗決屆氏以人數不足未能開議爲辭梁君又於十號質問屆氏請算前次未領月俸帳款屆氏當推此事由覃前議長管理業已清交行政公署現在尚未交代容緩再議云

詹君等資格問題係胚胎於選舉議長記者於一星期前通信已詳言之此事內務部派張知本來鄂各議員都不滿意反對派之把持尤爲竭力王信敷副議長即於張君來鄂之次日單身北上與前議長覃壽堃晤商並往內務部請示辦法今已一來復有餘尚未回鄂外間臆說甚多尚不知其如何也

至於詹趙梁三君之資格問題在議會方面既爲選舉議長而起而行政方面亦與反對派議員深表同情蓋王占元平日對於民黨最爲扞格亦頗不願詹君之當選議長也以是之故張知本來鄂之後覩於此種情勢頗難着手調停已於九號回京矣

●積極之華工應募策

▲蘇議會請議案

省議員許蘇民介紹河海工程學校校長許肇南請議案云爲歐洲戰後需用華工建議廣設工藝傳習所兼授歐語以裕國民生計而儲實業人才事謹按歐美强盛之基在於食貨食貨豐富之由又在農工商業之振興所謂生之者衆爲之者疾是也其所以疾所以衆者固恃其機械技巧然亦需人力以司其運用是故歐美名廠烟突以百十計而工人亦以萬千計其明證也今全歐列邦殘民以逞殺人無算昔之業耕稼執鍾鑿事貿遷者悉驅而斃諸槍林彈雨之中幸而不死亦必傷殘其肢體不復能理其舊業百工之供遂有遠不逮求之勢歐美科學家今方研究利用殘廢使作簡工之法而近日俄法二國皆盛招華工業鐵之徒粗知機械之運用者尤所樂致滬上此項工人幾爲網羅一空焉夫歐洲戰爭今尚未艾工商原狀舉未回復百德與諸國皆在包圍之中外工無由闌入現狀已復如是一旦言歸於好工商各業悉復舊觀彼時歐陸諸國需用華工當必千百倍於此時此誠吾國國民生計千載一時之機而實士大夫有牽華之責者所不可不早爲之所者也今夫國內政象之杌隉民生之凋敝非以日用所需仰給外貨使國內百工之事銳減而失業之人驟增之所致乎自治術言之能使中上社會少一遊士則政治清明之度必增一分能使中下社會少一遊民則生計困乏之象亦減一分今遣百數十萬人謀生計於國外而輸其傭值於國中一轉移間食之者悉易而爲生之著其裨益治安不已大乎雖然此猶其利之小而近者也更有百年之計在焉往者美洲大陸士曠人稀亟招華工以事墾殖今日遊其地者見其鐵道縱橫市廛興盛推爲世界之冠而不知皆我華工汗血之所致也迨夫大工告成荒土既宅乃爲鳥盡弓藏之計屏斥華工不許入境犯者處以禁錮重刑奇恥巨辱歷史罕匹嘗一履其地考其致此之由則以華工赴美者多國內不逞之徒語言不通賭博無度居處汙陋過者掩鼻西人整潔之良風彼輩熟觀若無睹予以選舉權亦棄而弗之惜其始見輕終乃見屏所謂人必自侮然後人侮之者非耶是故美洲華工之利僅在輸入傭值一端徒裕生計於一時而不能垂利賴於久遠者教育程度爲之也且也西國人工亦分等級其識字解算能司機械之運轉者傭值極優而社會之待遇亦極厚反是而徒具官體只足代牛馬之役者則待遇之苛亦幾儕於牛馬前此華工多屬後者其受蹂躪又奚足怪今者招致華工之舉出於彼國社會所需求我縱不提倡彼亦必趨之苟不早爲之所仍聽國內不逞之徒與夫全無教育之輩應招以去充滿歐陸則其結果亦將無以異於前此美洲之華工且足以使吾國教育敗壞之惡果暴揚於世界甚非計之得者矣今日上策誠能籌有的款廣設工藝傳習所或附設於工業學校內考選家貧而有志上進之青年敎以工用淺近數學圖書及各種機械運用之方兼於英法德俄奧（意國窮民移美洲者年以百萬計必不需華工）語言擇習其一取其能通曉日常口語及工用名詞而止歐陸來招工者均以傳習所畢業生應之此等人才既受基本教育復諳高等工事與疇昔蠢蠢無知之華工自異其趣其始也必能勤作業護貯蓄及其住居既久凡他國實業經營之方術社會生活之狀況必能進加考求詳悉其故數年或十數年之後復入國門所捆載與俱者蓋不僅槖槖者貲財已也新世界之文明必且能吸收而蘊藏之由是國內驟增數十萬躬行力踐之實業人才而謂吾國實業界不得鉅大之影響而因以發揚光輝者其誰信之是以愼擇華工其收效直與遣派留學相埒而并無其繁費故曰百年之計也抑有進者今之教育家競言生活教育職業教育矣所以然者則以學校畢業生多不能得其所以贍其生而行其志甚有外洋留學歸國或國內專門學校畢業欲求一相當職務而不可得者故若是其汲汲也夫吾國教育之當趨重職業誠屬定論然教育事業特其一部耳工商業之振興待乎學述尤待乎社會中多有深明世界實業大勢而熱心企業之人苟不然者學述雖善無所用之今學者之不得其所正坐此耳不覩吾國各省工商之業之近情乎其能不假官力舉辦合資公司而成效卓著者多在廣東一省則以其地出洋從事工商業者衆也而社會企業之人有所大舉輒乞靈於華僑則以其久居國外熟於工商事業也蓋近世工商業之經營本與閉關時代大異不親其境不身其事僅恃報紙之鼓吹書籍之陳言是猶睹圖畫而想像實物去眞相遠矣其挾資而不投裹足而不進也不亦宜乎然則振興實業之道可知矣一在講求學術以培植優越之人才此教育之事也一在使多數國民自覩身習近世實業之生活以感發其企業之熱心此其爲事倍難於前何者多費資財不可望於物力凋敝之國也去年游美報聘團往返三閱月耳所費巨萬公私交困其所事者目睹耳見親其境身其事也派歐洲留學生一人年需千餘金其所事者學術耳非親其境身其事也且也美澳二洲方事拓殖年需外工以百萬計然他國人則可入境華工則不可也今歐戰予我以輸出華工之機誠使蘇省創始於先各省踵行於後使我國內百數十萬躋天踏地無業失所之青年得登彼岸不勞國帑自食其力以躬行實踐近世之所謂實業親其境身其事習其業翻其法歸而企圖國內實業之振興以立富强之基礎利溥一時功垂後世天下至利極便之事殆未有逾於此者故曰此吾國民生國計千載一時之機而士大夫有牽華之責者所不可不早爲之所者也讜獻芻蕘伏維裁納民生幸甚民國幸甚

●浙省長省官制之主張

呂省長以暫行省官制草案內所列四司均係獨立機關行政上既難收統一之效而分設衙署又須多耗經費故於今日（十六日）通電北京大總統國務院南京馮副總統及各省省長擬請仿照二年度頒布之省官制辦法較爲適當茲將電文探錄於下電云據近日報紙登載暫行省官制草案內分內務財政教育實業四司均係獨立機關直隸各部省長僅有監督虛名流弊甚大國務會議未知若何取決然身任地方既有所見不敢不陳以待採擇我國幅員遼闊各省形勢懸殊諸事稟命於中央既恐情形之隔膜而諸事權之分裂草案理由書司直接於各部尤覺舉前清爲例然前清藩臬各職初雖直隸中央續以形格勢禁仍不得不受成於疆吏嗣添設提學勸業巡警各司道遂皆隸屬督撫并未歸部直轄然衙署分立經費之浩大與事務之繁複亦爲有識者所譏故當時久有同署辦公之議民國初年改設各司於民政長署內組織雖似簡單辦事實較敏捷迨改設巡按使廢去四司其用意蓋將以積極行政任之道尹故省署議設各科而不意道官制之有名無實也理由書又以前政府使財廳獨立爲能收效殆謂三四年中央收入之起色實各官分設所成之功不知前政府專制達於極點執政者專事歛財以取媚一人其結果不過官自爲謀政令繁瑣監督不及包苴盛行民怨沸騰皆由於此前政府之失敗此爲一大原因軍與後項城亦知爲中央集權之弊所誤歸咎於留學諸人所主張今不矯正其弊乃更加甚焉試問中央各部與各省相距鴛遠焉能切實監督萬一內閣更易則各省各司並將受其影響積極行政必皆不能進行阻礙尤甚總之我國區域之大人民之衆既非東西各邦範圍狹隘者所可比擬即不能漫取他邦成法輕爲嘗試公望鑒覩往事審度現情以爲中央力謀統一只宜執其大綱地方務求發展尤貴責有專屬所有省官制一項似以仿照二年度頒布之省官制較爲適切蓋職責既有收歸而事權亦能畫一又近歲以來舊有衙署率已收用或官賣殆盡如各司獨立勢必分設衙署成立亦殊匪易瞬屆正式官制頒布似不如暫就署內改組較爲省便云

時評二

●省議會與省長

（鷄）

▲有治法無治人法律雖良苟奉行者不力條文直等虛文耳

▲省議會之與省長本各有權限無起紛爭之理由然仍不免衝突者法律爲權利所弊也

▲但兩面衝突之原因非省長違法即議會搗亂然吾以爲議會搗亂究須得多數之同意終不若省長之大權在握欲違法便違法之易於行動耳

地方新聞

●整理警察計畫

△北京▽

警察行政爲內務行政之要端將求積極擴張固應對於各種警察政務加意整頓然苟無統一之精神即難推行而盡利故欲內外一致指臂相使造成一完善警察國非徒培養一般學識優裕堪資模範之人才入手決不足以資改良年前內務部曾開辦地方警察傳習所調取各省有警察經驗暨警察知識人員入所練習關於警察上一切重要學術對於培養警材上先預備一種模範之基礎玆聞內務部爲實施培養警材之大計劃擬令地方警察傳習所畢業人員各回本省實地傳習以謀警察知識之普及而達警察統一之目的現已由警政司擬具各省警察傳習所章程不日呈請施行玆錄其要應如左

一宗旨 省會設主警察傳習所一處以養成模範人才

二隸屬 各省警察傳習所未設立警務處地方直隸於省長已設者直隸於警務處長

三組織 所長一人教務主任一人會計兼庶務一人文牘兼管課一人教員若干人

四入學資格 以左列各項爲限 甲現任警佐及巡官、乙在警察學校一年以上畢業者 丙在法政學校一年半以上畢業者 丁曾受軍事教育者 凡合於甲項資格者應由省長或警務處長於所屬廳縣保送入所其合於乙丙兩項資格者應出示招考廳官長官亦得保送由省長或警務處長審定資格組織試驗委員會試驗及格方准入所肄業入所員額甲項資格每廳須有十人以上每縣須有一人以上乙丙兩項資格人數不得過甲項總人數三分之一

五學科 參照地方警察傳習所課程敎員簡程編定訂之如左 一現行法令大意 二違警罰法釋要 三勤務須知 四刑律釋要 五偵查心得 六地方自治釋要 七條約須知 八簡易測圖 九與圖略釋 十戶籍調查法 十一徵兵釋要 十二指法使用 十三操練 前項所列學科外因得各地方需要情形酌增學科

六畢業期限 以一年爲畢業每四個月舉行期考一次 分數以六十分爲及格

七任用方法 參照地方傳習所學員任用辦法並得兼充地方巡士教練所敎員

●有治安責者宜視此

△南京▽

省垣爲首善之區軍警林立宜如何治安方足以饜人民之望乃竟不然儉兒小竊則散布通衢姦拐民婦竟出之警士抑何其怪也玆將所聞者臚陳於左以告夫有地方責者有則改之無則加勉幸勿怒記者過因多事則幸甚矣

門東大夫第地一帶爲城中通衢往來如織車馬喧囂固非偏僻小巷在保衛地方治安者誠不難周詳覺察而宵小鼠偷白晝掩入人家攫取物事殆其家人驚悉則已遠颺他去人民畏法不敢聲張或呼得地方來反被其惡聲相抵謂其自不小心若向警區報告則亦隨便敷衍甚且遭門崗斥喝吞聲忍氣無可奈何此種情形自民國二年來蓋已成爲積習即各報亦屢有微詞昨日上午某機關司閽人偶一離位行李鋪蓋已不翼飛去聞聲追索至馬道街一帶終不可得快快歸去旋命他甲某來命之代尋地甲某惡聲回以不管剗已向警區報告云當此法制世界一身之什物尚不能保人民所望於長官者果何在乎警士爲人民出資財納捐稅豢養之者宜如何克盡厥職以保衛人民之財產糾正人民之風化乃聞日前聚寶門外有某區警士某竟拐帶某民婦逃匿風聞某姓已在總廳控訴云嗚呼人民不幸丁此時艱負種種納稅輸捐之義務而養成不負責任肆行無忌之警察此記者誠不得爲之諱者二也明知忠言逆耳徒事招尤然惟善人爲能受盡言故敢不避嫌怨亦期望我警察長官同爲善焉耳

△蘇州▽

●嚴查私運銅元

邇來蘇埠銅元市價驟漲朝增暮減市面不一難保不有奸商貪利私運出口玆聞蘇常王道尹有鑒於斯昨特訓令警察廳及吳縣公署嚴加查禁如查有私販情事立即拘拿儘法懲辦云

●營兵觀劇衝突

閶門新舞臺內訌暗潮劇烈時起衝突玆該主任王善卿經理趙某有鑒於斯深恐結成惡感特於昨日開演日戲專請蘇軍第二師各標營兵士觀看詎於一時許忽有由錫新回蘇地之標營兵士因移櫈起釁不知何故與該園內看清之阿龍大起衝突竟致釀成毆打幸經薛團附及各憲兵聞信尙卑立即率隊趕至到場彈壓雙方婉勸始行無事照常開鑼然此一挫各看客已飽受驚嚇不淺矣

△杭州▽

●梅郎將與西子比姘

杭垣第一舞台此次禮聘梅蘭芳王鳳卿來浙獻藝名伶聲價傳誦一時玆悉梅王二伶確定夏歷本月二十四日來杭一時城廂內外幾若家喻戶曉未曾領教者亟欲一覩顏色並聞待梅去滬而譚鑫培又將來杭在舞台爲競爭營業比美同儕起見恐此間非比滬上繁華世界凡有周郎癖者膏血有限不堪一晝再費且曾聞燕市以大老醉心該伶本有譚迷梅毒之誚今不圖此風又傳播於浙江而該伶所到之地頗皆銷金窟由是觀之誰謂我杭人不富饒哉

●旅浙同鄉電賀老馮

南京馮副總統鈞鑒天祚中國我公獲選蒼生霖雨桑梓同歡旅浙奉直同鄉代表吳蓉常榮清張蔭榮姜映奎陸鍾瑛張蘭龍斌李蔭梧王殿榮劉克讓喻榮華魏峯陳崇光同叩賀

●陸軍副官辭差就學

陸軍軍學補習所副官李耀唐知本所定二十日開學自審軍學淺薄具呈呂督軍請求銷差肄業現奉核准已於昨日由軍署行文周所長將該員送所就學仍照旅附原職支薪遺職副官以督軍署附(即差遣)羅鶴補充

△無錫▽

●水警緝獲嫌疑犯

近日盜案甚多水警專署屢奉通飭協緝之案故於錫邑馬路等處密布偵探甚多以偵查形跡可疑之人昨日下午水警第二專署人員在光復門外馬路上偵緝得有形跡可疑者五人解至第二專署師署長因事赴甯故未詢問外間有謂該五人與方橋案有關者有謂前曾在某處刦搶水警之槍械及某處行刦者究竟如何須於今日俟師署長回署審訊後始能得知眞相云

●擄人勒贖之駭聞

醫生曹仲容失蹤之事已誌各報現已放回其自述之語如次本月初十下午忽有一鄉人自稱住居西鄉七塘實街名王錦堂家中小孩患病頗重特備舟來城請其赴鄉診治講明請封十元先繳八元餘款到家照補云云曹允可後即應診前往至西門外乘其備來之舟而去不料登程後所經俱係荒凉滿目之處至某處前面忽來一舟一糾糾者一躍而上手持手槍威迫要求十萬金彼舟尙有二三人後經再三談判方由我親筆寫一家書囑家中於親友處措集二百元至上海寶昌路一百卅三號門牌接洽書就即交來人過舟而去另由一人前來監視至所書之函即家中所接得之上海三號信箱所發之來函也前日(十五)監視者忽天良發現送我登岸登岸後有一鄉人引導至望亭車站乘慢車回錫至親戚攜往之二百金因接洽之處未曾覓到故原數攜歸並未損失惟我已許彼送至其上海機關部此次並無別項損失不過手上失去金約指一只及行裝一副而已

△安徽▽

●皖省教育觀

皖省教育事業因近年軍費浩繁無款接濟幾至完全廢弛頃經議會提議振興教育案計分三種(一)增益教育費(二)擴充學校(三)社會教育宜速設是以倪省長於曩日反對學校之宗旨一變而爲維持現擬於阜陽縣(倪之原籍)添設中學一所六安縣添設師範一所昨已咨請議會追認查全皖中學計有五區師範亦設有五區玆於阜六兩邑重行添設中學師範兩校各爲六區所有開辦經費擬由臨時教育費項下開支經常費用昨已令行財政廳安籌玆日具復大約開辦之期即在陰歷開年也惟聞省立第一中校領款過鉅辦無成效則有縮減分潤之說云

△山東▽

●玻璃業之發達

博山縣產一宗白土俗名乾子土其實即化學中之矽養二質可作玻璃之用較之山西交城江蘇宿遷各縣所產原料未遑多讓實富源中無窮之寶藏也近歐戰發生比利時國被幷於德世界著名玻璃局廠焚毀殆盡我國玻璃因而大昂現該縣各爐竭力提倡陸續開辦者已有十三家之多最大爐房萬盛義等三家每日可出玻璃二百箱合之其餘爐房共出五百餘箱上海天津各商號皆來訂購從前每箱六元歐戰一起漲至二十五元現已落至十元左右將來製造巨額定能暢銷各大埠云

△奉天▽

●剃頭飛刀

瀋陽函云高等審判廳附近洪興澡塘日昨有某客在該塘洗澡畢剃頭正剃之間不知何故該技師所持之剃刀忽然墜地最可怪者其刀既至地復躍起正刺中該客之左脛當時血流如注客大駭叫曰汝欲用飛刀殺我耶該技師及其掌櫃齊來央求謝過言誠因失手並無惡意跪拜再三客始饒免如數交付澡錢而去

●賊走關門

瀋陽函云小南關上頭某糧車店前月被匪入掩入乘隙竊出南路住居該店之車馬一匹拉去幾經查尋迄未得獲後經該店賠價現在作賊走關門之計特雇用門役一名專司出入車馬事項若該店者亡羊補牢亦可謂之未爲晚也

△長春▽

●酒色交換之奇聞

本城南關住戶姚貴榮年二十許貧而嗜酒視杯中物若性命以故家日益落其妻楊氏頗有姿色不安於室與九成興糧店夥友邵洛有染日久情熱緣結不解邵遂唆使該氏赴法廳起訴要求與本夫姚貴榮離婚當被駁斥姚以該氏傾心向邵恐將來終非已有且家貧不能常得酒時常鬱鬱不樂遂令該氏緣邵得官帖二千五百吊請楊叟爲中證交易成功姚既有酒可飲邵亦有色可餐兩造均無異言不料甫及旬日被該號執事聞知將邵大加申斥謂強奪人妻法律難容且該氏與姚並未正式離婚將來難免糾葛邵聞言大懼日前將該氏送至姚家並將原價索回云

催眠術 通信教授

本會敎授之催眠術非如坊間所云是如如是便能使人催眠坊間所售之書著者多秘其眞法致學者讀之一無所成焉今本會破除此例將所有秘法公之於世凡有志學習者無論何人均可入本會研究本會用通信教授確保學者成功欲閱詳細章程請惠郵票一角即奇贈

日本神戶平野下祇園町 中國精神研究會

英國醫學博士何萬川

統治內外婦兒接生等科上午十點至十二點下午三點至五點門診例金一元餘時出診例金五元服毒救急隨請隨到清早深夜照例加倍

診所老靶子路七十二號 電話五一七號

南京城內 交通旅館

中正街車站西首 電話一百念一號

房金折實起碼二角最高兩元各等客房均高爽寬潔一房可住兩客房金不加并有廣廳大厦複室別院堪備喜壽之用後花園內軒三齋榭均列客房臨流枕石花樹繽紛風景尤爲佳絕附設琴棋室閱報室聽客徜徉概不取費電燈通明被褥清潔烹調適口招待周摯嘉賓蒞止無任歡迎

禁書出售

袁府畫史爲錢病鶴先生手輯依次法繪獨夫野心及助桀爲虐者都三百餘圖窮形極相富有趣味出版後風行一時旋經僞政府嚴禁在案大半悉被搜焚民八懺焉今幸共和復活餘孽猶盤踞要津是書早有見地留心時局者當人手一編也洋裝厚冊定價大洋一元存書無多購者從速外埠函購另加寄郵費七分半郵票概作九折五算

○總經售處 ○上海天主堂街民國日報館

農商部一等獎 驥製耳聾復聰丸

耳爲五官之長職守司聽耳聰則隨機應對臨事無誤會之愆耳聾則同答乖方到處惹重聽之誚外而社會酬酢交際概絕往還內而雍睦家庭欵曲亦難宣達疾雖異夫音啞形有似乎木雞以其大聲疾呼喧傳戶外毋甯金人緘口默爾爲高縱無關性命之憂未免抱廢殘之憾世無振聵良方奚達啟聰目的默察治聾之藥遍布市廛外貌自詡神奇內容空言無補僕雖不敏濬考中西醫學兼參理化解剖之方殫心研究寒暑互易始探悉耳聾致疾之眞相係從腎水枯涸相火不耐肝木上灼氣血虛耗呼吸失度傳達機關遲鈍竅穴由是閉塞終身之累成矣治法須從根本解決庶冀回復原聽本廬配製耳聾復聰丸純用固本培元通關竅疏肝鬱健腦力運玄冊等王道尊貴之品不論男婦老幼均可吞服烏敢誇百發百中之功實亦具屢試屢驗之效曾經農商部物產品評會長陳詳加化驗獎給一等文憑金牌獎章以彰功力用特出而問世聊彌人生五官缺陷云爾○服法價目註明引單○批發另具簡章○郵票概作九五○上海盆湯弄甯波路口瓣香廬總發行所啟○本廬分設天津北門東獅子胡同○杭州陳列所○南京下關大馬路○長沙糧道街○安慶軍署西○北京觀音街青云閣商塲

北京 保春堂

本堂治法與衆不同包醫包愈出立保單過期不好即還原洋內備證室代煎湯藥如用輕粉倒提霸藥雷瘂火焚包醫價目列明於下

包醫 白濁 下疳 魚口 痔漏 楊梅 疥瘡

○紅白淋濁勞淋血淋砂淋毒
淋痛淋初患四元○至十二元
○男婦小便腫爛外疳內疳梅
疳斷綿疳初起五元至十二元
○便毒橫疳堅硬紅腫疼痛難
忍潰破者初患四元至十二元
○內外痔翻花痔雞冠痔梅毒
痔日久生管膿血淋濕輕五元
○透頂爛喉週身紅斑潰爛損
鼻壞眼骨痛瘋癱十元至卅元
○乾濕疥臟毒疥濃泡疥癩癬
疥初起三元○上海法界鄭家
木橋南大馬路天聲舞臺對面

雪恥關係 念四點鐘

我國素乏化粧之術故士女等患有斑痣並面色晦暗者往往抱恨終身實爲人生缺憾年來競尚文明輸入化粧藥品充塞市間然能奏效者究不數數睹本社有鑒於斯特延化學專家夫利斯島夫先生(譯音)研究化粧物品而最近所發明者名曰念四點鐘其主治之效能除驗上療瘥瘢痣晦暗及皮膚粗糙各症並能奏效於二十四點鐘內誠士女界日用必需之要品用法配置詳載仿單謂予不信請嘗試之價目每匣一元二角上海老西門外義弄新藥社發行批發處英界五馬路祥麟里古登藥廠

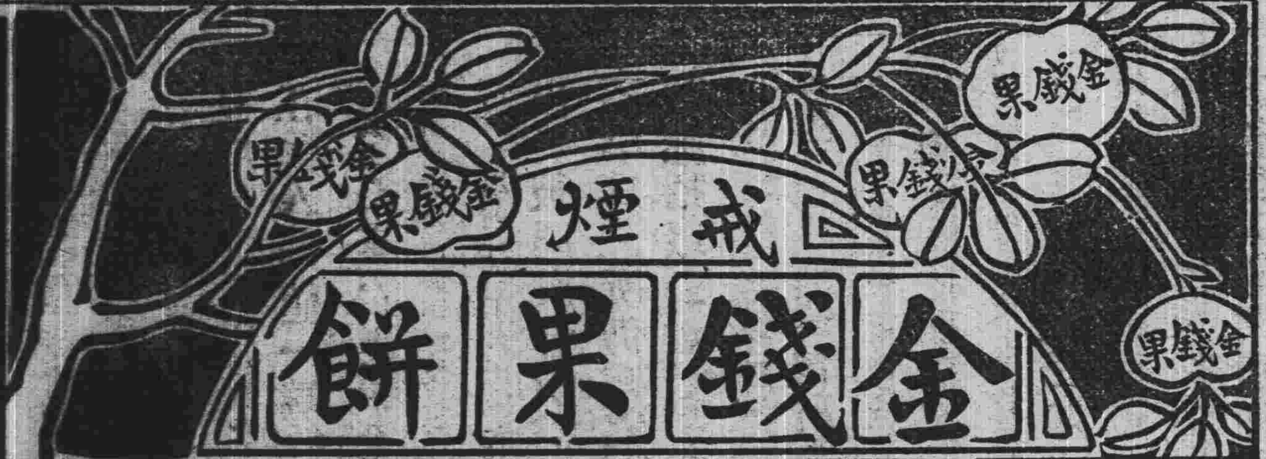

本主人前染烟癖體弱悍煩致卸政商諸務作山水游一日偶與樵者久談適余癮發難支渠似悉余病逕入叢林深處旋取一物曰此金錢果也子果食之余急嚼之覺醍醐灌頂烟癮頓失遂廣採而歸親友同病移贈者無不奇效如神竊思靈藥如不濟世有違上帝好生之德故將此不傳之寶公諸社會即名金錢果餅每服二枚深淺類推世如有斯癮者速到法界八仙橋德順里八號門牌本藥房購取勿負本主人公世之心爲幸

△價目▽

戒烟 金錢果餅 大盒四十八粒洋一元 小盒二十四粒洋半元 每包四枚小洋一角

黃製 箴竺脯 每包錢四十文

顧製 營衛丸 大盒洋兩元 小盒洋一元

批發概收八折各埠由郵函購原班回件

分銷處 法界三茅閣橋復興祥五金號 四馬路中市久大玻璃號

愛情小說 芳草恨

愛情小說視他種小說爲難作以瑣屑之情寓勸懲之筆其事則若怨若慕其文則可歌可泣若是者方爲上乘若剽竊風雲月露之詞無關香草美人之旨描頭評足繪色寫聲撲其命意惟在誨淫勢必墮文字之泥犁萬刧不復者也青用張軍先生有鑒於此特著芳草恨一書托體言情實以風世而有字皆香無句不豔又久爲文學界新稱許出版以來洛湯紙貴亦可分想見是書之價值奐每部一冊售洋二角五分

經售處 上海四馬路羣學社

新樂明 橡皮鞋底批發

本號特向外洋定製一種新發明橡皮鞋底取其質軟而輕久用駕乎紅皮底之上且步履舒暢乾濕尤宜誠衛生中之特別品也批發公道請認花鹿兩牌爲記本號門市另有用頭等庫緞配造學士西式鞋每雙價洋一元一角天官式每雙一元二角請試用之可知價廉物美也批發價起碼十雙九五扣二十雙九扣上海河南路調查齋謹白

一等獎 祥氏 辦香廬內外治痔靈丹

痔瘡之症皆由濕熱下注陰虧勞過度以致筋脈橫解精氣脫洩若成痿成塊成痛或癢者爲痔如腸血淋漓管長數寸或黃水紫血脫肛疼痛者爲漏以上各症無論如何危重速用此丹每日送服三次立能止痛去血且培元補氣雖數十年不愈老症至多連服一料包可斷根不發萬試萬驗每瓶洋一元每料五瓶洋四元〇又製三十六種惡痔去管膏如外痔十分危險名醫却步痛徹心肺速將此膏搽之日之內連根脫落完好如初天下治痔之藥斷無出其右者此藥一出天下猶有不愈之症我不信也雙料每瓶二元單料一元近多僞藥欺人須認明仿單上有驥雲肖像反面五開間畫圖註冊商標天馬爲記室懸農商部一等獎憑方是的眞若誤服僞藥貽害匪淺務須格外留意〇上海盆湯弄甯波路口瓣香廬驥雲氏總發行所啟 分設天津北門東獅子胡同。長沙糧道街。安慶軍署西。杭州陳列所。南京下關大馬路。北京觀音寺街青雲閣商場。無錫北門外巷江陰內

西藏靈藥

大藥係西藏汪氏大藥房將藏中所產著名神藥御用貢品託本藥行獨家經售功效靈奇百試百驗實可稱藥中之王藥品計十二種逐日在本報列登二三種閱者注意〇外埠函購郵票九折〇匯寄費加一當日回件〇上海英大馬路新巡捕房對面大慶里一百九十四號 永達藥行謹啟

清肺滋陰 藏參青果茶

西藏參味甘微苦功能清肺滋陰安神除邪開心益智補髓生精青果滋濟微甘專較心肺浮遊之火及肝腎虛火以此二藥合製比單服參燕銀耳味陰補虛者更爲有力凡人陰虛火旺喉痛喉痺口乾音閉口舌生瘡面生酒刺或虛火上炎頭腦暈痛耳門脹痛胃熱齒痛更爲對症聖藥 且茶味甘芳色香俱美交往送禮允推珍品備於紅綠二種便睹者採擇焉 每盒一元

舒筋活絡 金風藤酒

金風藤者西藏寶物也功能追風祛濕舒筋活絡驅邪定痛行血逐寒較虎骨豨薟等藥力大而效速今以此藤釀製爲酒功又神奇凡男婦中風中邪濕入筋絡口眼喎斜角弓反張筋骨痛攣半身不遂及跌打損傷骨筋酸痛麻木服之立見奇效雖病在垂危將此酒飲少許無不痊愈也 每瓶一元

嫖界須知 慎防沾染 肺癆病

肺癆爲人類之大敵亡種之原因苦腦之惡魔戕身之兇器上海花界患此者有既多而溫柔鄉裏往往沾染他人較梅毒尤易其結果之慘酷當什倍於他疾因肺癆微菌沾染於無形凡吸烟之烟咀飲酒之杯筷以及茶盞飯碗等互相接觸於人之口者皆屬肺癆病之媒介每歲戕害生命不可勝計故有病者速宜調治無病者不可與有病者接近此爲保身長命之第一要訣若有病而故意不治無病而沾染不防勢必患者日多故無論吸烟飲酒品茶飯食皆宜隨時審察 諸君如涉足花叢更不可因戀愛而忘沾染均以護慎爲是

上海三馬路石路口專門治咳醫生唐拾義披露

上海第一家 永壽大藥房汪家田醫生專賣好藥

汪家田世醫內外臨症藥診二十一年見多識廣近來研究好藥精益求精秘製咳嗽茶葉二盒一元多年老咳氣急痰多常用咳嗽膏藥日夜貼在膏肓穴上保咳立止咳嗽丸每盒一元又靈喉嚨生精丹肝胃氣痛調經白帶立好白濁丸遺精丸橫痃退癀丸小便下疳散掃毒丸角眾痔瘡疝氣癩疥各種靈藥百發百中各埠如寄來郵匯票回件妥速

南京路浙江路小花園對過

純粹國產皮膚上聖藥

巴拿馬賽會得獎 國貨展覽會加獎 嫩膚妙品 沈製鏡面散

本主人由化學發明沈製珠粉羊脂鏡面散經中外名醫化學博士研求試驗的確專治男女老幼面上雀斑○粉刺○痺容○酒刺○紅瘰○白點○黑色○油光○黃色○黑氣○汗斑○凍瘡○粗糙○狐騷臭○鷄皮○疤斑等類自行世以來靈驗昭著寰球到處歡迎前清恭親王贈果然靈驗書又荷軍政商學各界閨秀名媛道謝靈驗之書積有六千餘函其信及郵局民局蓋印信封集裱屏條張掛門口任人閱看以昭靈驗之鐵據赴美賽會得有優勝獎證今北京國貨展覽會由農商部評定嘉獎純粹國產確治皮膚上之聖藥無出其優者足見鏡面散之功用實有藥到病除之能力較之舶來品優勝萬萬也但人心不古假冒及影戤甚多凡賜顧諸君及各埠經理處必須認明沈製鏡面散五彩洋鐵匣子（匣面上有餘年氏小照藍龍商標仿單上均有小照商標巴拿馬賽會獎證北京展覽會金牌獎）方是的眞以免僞藥害人衛身售價雙料重用羊脂珠粉每洋兩瓶每料六瓶二元五角單料每洋五瓶每瓶二角五分外埠寄郵政局妥郵局無匯郵花可代銀批發特別公道上海山西路即盆湯弄大街集益里二弄對門人壽醫藥室總發行報告

笑舞臺

廣西路汕頭路 電話三五一五

夜戲 二正廳角 三包廂角 四特廳角 五特廂角 六月樓角

日戲 一正廳角 一包廂角 二特廳角 三特廂角 四月樓角

劇務主任 汪優游

映霞 慧因 顛顛 笑倩 乃兒 柔埋 寒梅 達心 蕙君 悲世 天影 予倩 死恐 劍魂 半梅 利聲 伯神 青樵 覺因 湘濤 樂天 瘋僧 嘯天

二十三日 全體登台 准演著名好戲 西廂記

念三夜准演絕妙好戲全本

狀元饡狗洞

二十四夜特煩全體登台准演本台絕作全部

空谷蘭 一日演完

自來血

註冊地球商標 男女可服補品

自來血功能補血強身開胃豐肌治虛損療癆瘵風行全球久著效用少年人服之精力倍增無遺精之患老年人服之氣色紅潤烏鬚潤髮婦女痛經胎產諸患服之立見效

上海五洲大藥房發行

滬甯鐵路行車時刻表

上海至南京各站時刻表

站	時刻	車別
上海開	上午七點五十五分	特別快車
上海開	八點二十分	滬甯慢車
上海開	九點正	四等貨車
上海開	下午十二點五十分	快車
上海開	三點二十分	滬常客車
上海開	上午八點四十分	滬翔客車
上海開	夜十一點正	夜快車
南翔開	上午八點五十六分	滬甯慢車
南翔開	九點四十八分	四等貨車
南翔開	下午一點二十一分	快車
南翔開	三點五十五分	滬常客車
南翔開	上午九點十五分	滬翔客車
南翔開	下午五點五十分	滬翔客車
蘇州到	上午九點三十四分	特別快車到
蘇州開	九點四十一分	特別快車開
蘇州到	十點五十二分	滬甯慢車到
蘇州開	十一點零二分	滬甯慢車開
蘇州到	下午十二點零三分	四等貨車到
蘇州開	十二點十三分	四等貨車開
蘇州到	二點五十分	快車到
蘇州開	二點五十七分	快車開
蘇州到	五點五十三分	滬常客車到
蘇州開	六點十三分	滬常客車開
蘇州到	上午一點零一分	夜快車到
蘇州開	一點零八分	夜快車開
無錫到	上午十點二十四分	特別快車到
無錫開	十點三十一分	特別快車開
無錫到	下午十二點十一分	滬甯慢車到
無錫開	十二點二十一分	滬甯慢車開
無錫到	一點三十三分	四等貨車到
無錫開	一點四十三分	四等貨車開
無錫到	三點四十五分	快車到
無錫開	三點五十二分	快車開
無錫到	二點零三分	夜快車到
無錫開	上午二點十分	夜快車開
常州到	上午十一點十三分	特別快車到
常州開	下午十一點二十二	特別快車開
常州到	一點三十分	滬甯慢車到
常州開	一點四十二分	滬甯慢車開
常州到	二點五十一分	四等貨車到
常州開	三點零一分	四等貨車開
常州到	四點三十八分	快車到
常州開	四點四十七分	快車開
常州到	三點正	夜快車到
常州開	上午三點十分	夜快車開
鎮江到	上午十二點四十三	特別快車到
鎮江開	下午十二點五十二	特別快車開
鎮江到	三點四十九分	滬甯慢車到
鎮江開	三點五十七分	滬甯慢車開
鎮江到	五點零八分	四等貨車到
鎮江開	五點十八分	四等貨車開
鎮江到	六點二十二分	快車到
鎮江開	六點三十二分	快車開
鎮江到	四點五十六分	夜快車到
鎮江開	上午五點零六分	夜快車開
南京到	上午二點十五分	特別快車到
南京到	五點五十分	滬甯慢車到
南京到	七點二十五分	四等貨車到
南京到	八點零五分	快車到
南京到	上午六點五十分	夜快車到

南京至上海各站時刻表

站	時刻	車別
南京開	上午七點正	甯滬慢車
南京開	七點三十分	四等貨車
南京開	十一點十五分	快車
南京開	下午二點二十分	特別快車
南京開	夜十一點正	夜快車
鎮江到	上午八點五十七分	甯滬慢車到
鎮江開	九點零五分	甯滬慢車開
鎮江到	九點四十三分	四等貨車到
鎮江開	九點五十二分	四等貨車開
鎮江到	下午十二點五十分	快車到
鎮江開	十二點五十九分	快車開
鎮江到	三點五十一分	特別快車到
鎮江開	四點零一分	特別快車開
鎮江到	四點十六分	夜快車到
鎮江開	上午一點正	夜快車開
常州到	上午十一點零四分	甯滬慢車到
常州開	十一點十四分	甯滬慢車開
常州到	下午十二點十一分	四等貨車到
常州開	十二點二十三	四等貨車開
常州到	二點四十二分	快車到
常州開	二點五十二分	快車開
常州到	五點二十六分	特別快車到
常州開	五點三十六分	特別快車開
常州到	二點五十三分	夜快車到
常州開	上午三點零六分	夜快車開
無錫到	上午七點二十四分	常滬客車到
無錫開	下午七點三十一分	常滬客車開
無錫到	一點三十六分	四等貨車到
無錫開	一點四十六分	四等貨車開
無錫到	三點四十三分	快車到
無錫開	三點五十三分	快車開
無錫到	六點二十四分	特別快車到
無錫開	六點三十一分	特別快車開
無錫到	四點零一分	夜快車到
無錫開	上午四點十一分	夜快車開
蘇州到	上午八點四十分	常滬客車到
蘇州開	下午八點四十六分	常滬客車開
蘇州到	一點三十五分	甯滬慢車到
蘇州開	一點五十分	甯滬慢車開
蘇州到	二點五十五分	四等貨車到
蘇州開	三點零八分	四等貨車開
蘇州到	四點四十七分	快車到
蘇州開	四點五十五分	快車開
蘇州到	七點二十一分	特別快車到
蘇州開	七點二十八分	特別快車開
蘇州到	五點零四分	夜快車到
蘇州開	上午五點十二分	夜快車開
南翔開	上午十點五十三分	常滬客車
南翔開	下午三點五十七分	甯滬慢車
南翔開	五點十九分	四等貨車
南翔開	六點二十六分	快車
南翔開	九點四十分	翔滬客車
南翔開	上午六點三十三分	夜快車
上海到	上午十一點二十五	常滬客車
上海到	下午四點三十分	甯滬慢車
上海到	五點五十五分	四等貨車
上海到	六點五十五分	快車
上海到	九點二十分	特別快車
上海到	十點十五分	翔滬客車
上海到	上午七點正	夜快車

滬杭鐵路開車時刻表

由上海開至閘口

站	時刻	車別
上海	上午八點正	快車
上海	上午八點五十五分	慢車
上海	上午十點十五分	客車
上海	下午三點三十分	特別快車
上海	下午四點二十分	區間車止
莘莊	上午八點二十六分	快車
莘莊	上午九點二十七分	慢車
莘莊	下午五點零一分	區間車
松江	上午八點五十五分	快車
松江	上午十點零六分	慢車
松江	上午十一點四十分	客車
松江	下午四點十五分	特別快車
松江	下午五點五十六分	區間車
嘉善	上午九點四十九分	快車
嘉善	上午十一點零七分	慢車
嘉善	下午一點零二分	客車
嘉善	下午五點正	特別快車
嘉善	下午七點十分	區間車
嘉興	上午七點三十分	區間車
嘉興	上午十點十九分	快車
嘉興	上午十一點四十五分	慢車
嘉興	下午一點四十六分	客車
嘉興	下午五點二十九分	特別快車
嘉興	下午七點四十分	區間車到
硤石	上午八點四十分	區間車
硤石	上午十點五十八分	快車
硤石	上午十二點三十八分	慢車
硤石	下午二點五十二分	客車
硤石	下午五點二十八分	特別快車
長安	上午九點三十八分	區間車
長安	上午十一點三十三分	快車
長安	下午一點十七分	慢車
長安	下午三點五十五分	客車
長安	下午六點二十五分	特別快車
杭州	上午十一點三十分	區間車
杭州	上午十二點三十八分	快車
杭州	下午二點四十二分	慢車
杭州	下午五點四十七分	客車
杭州	下午七點二十四分	特別快車
閘口	上午十二點二十五分	區間車到
閘口	上午十二點五十七分	快車到
閘口	下午三點零五分	慢車到
閘口	下午六點二十分	客車到
閘口	下午七點二十分	特別快車到

由閘口開至上海

站	時刻	車別
閘口	上午七點二十分	快車
閘口	上午八點二十分	慢車
閘口	上午九點二十五分	客車
閘口	下午三點十分	特別快車
閘口	下午三點五十分	區間車
杭州	上午七點五十五分	快車
杭州	上午八點五十五分	慢車
杭州	上午十點十三分	客車
杭州	下午三點二十六分	特別快車
杭州	下午四點二十五分	區間車
長安	上午八點五十二分	快車
長安	上午十點十一分	慢車
長安	上午十二點十五分	客車
長安	下午四點二十八分	特別快車
長安	下午五點四十二分	區間車
硤石	上午九點三十二分	快車
硤石	上午十一點零一分	慢車
硤石	下午一點五十分	客車
硤石	下午四點二十五分	特別快車
硤石	下午六點四十七分	區間車
嘉興	上午七點四十二分	區間車
嘉興	上午十點十二分	快車
嘉興	上午十一點五十五分	慢車
嘉興	下午三點零一分	客車
嘉興	下午五點二十六分	特別快車
嘉興	下午七點二十八分	區間車到
嘉善	上午八點十八分	區間車
嘉善	上午十點三十六分	快車
嘉善	下午十二點二十六分	慢車
嘉善	下午三點三十七分	客車
嘉善	下午五點二十七分	特別快車
松江	上午十點零二分	區間車
松江	上午十一點三十二分	快車
松江	下午一點三十一分	慢車
松江	下午四點五十八分	客車
松江	下午六點二十二分	特別快車
莘莊	上午十點四十八分	區間車
莘莊	正午十二點正	快車
莘莊	下午二點零七分	慢車
上海	上午十二點二十二分	區間車到
上海	上午十二點二十五分	快車到
上海	下午二點三十八分	慢車到
上海	下午六點零七分	客車到
上海	下午七點十五分	特別快車到

進口輪船

十一月十七日（廿二）禮拜五進口

船名	來處	公司
新北京	由甯波	太古公司
新甯紹	由甯波	甯紹公司
安徽	由香港	太古公司
甯紹	由長江	甯紹公司
安慶	由長江	太古公司

出口輪船

十一月十八日（廿三）禮拜六出口

船名	去處	公司
湖北丸	開往福州台灣	大阪公司
八幡丸	午前五時半開往日本	郵船會社
鳳陽丸	開往長江	日清公司
安慶	開往長江	太古公司
甯紹	開往長江	甯紹公司
一進丸	午後開往青島	南滿洲社
江天	開往甯波	招商總局
灤平	開往秦皇島	開灤公司
安徽	開往香港廣東	太古公司
海宴	開往福州	招商總局
新豐	開往烟台天津	招商總局

十一月十九日（二十四）禮拜日出口

船名	去處	公司
江孚	開往長江	招商總局

十一月二十日（二十五）禮拜一出口

船名	去處	公司
岳陽丸	開往長江	日清公司
鹿島丸	開往神戶橫濱	郵船會社
順天	往威海烟台天津	太古公司
廣州	開往香港廣東	太古公司
大和	開往揚州	大達公司
新北京	開往甯波	太古公司
新甯紹	開往甯波	甯紹公司
江新	開往長江	招商總局
江永	往汕頭香港廣東	怡和洋行
景星	開往烟台天津	怡和洋行
聯和	開往長江	怡和洋行

十一月廿一日（廿六）禮拜二出口

船名	去處	公司
神丸	午前八時開往大連	南滿洲社
大貞丸	開往長江	日清公司
博愛丸	午前七時開往日本	郵船會社
武昌	開往長江	太古公司
瑞和	開往長江	怡和洋行

十一月廿二日（廿七）禮拜三出口

船名	去處	公司
襄陽丸	開往長江	日清公司
基隆丸	午前十時開往天津大連	大阪公司

萬利豐股票公司

本公司合集巨資專收全國鐵路股票及有期證券各種公債票各銀行各公司各大廠股份存單收據一切均可交易外埠函件當班答覆其洋托銀行或郵局匯寄均可代客買賣其價亦當格外克已以副惠顧之盛意本公司在上海英大馬路新鳳祥銀樓隔壁

萬利豐股票公司啓

中華眼鏡公司

新開 精製吃力克灣形鏡片

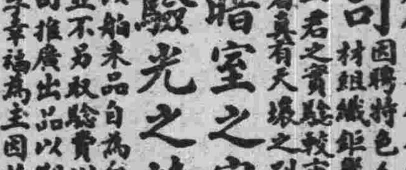

上海英大馬路拋球場外灘西 小菜場東 電話二一一二

眼鏡一道非光學研究精細者不能合目光之適當而對於眼之皮毛不特無補且適足以損之此中深得三昧超最上乘者惟周憲章俞聖祚二君爲傑出冠時中外士女靡不欽服本公司以最新出品欲使中華人人得補助之法以究其光名曰中華公司因聘特色人材組織鉅舉爲中華光學放一異彩如左

一 暗室之完善也

一 驗光之精細也

一 價值之廉平也

一 裝配之適宜也

一 品質之優美也

一 邊架之豐采也

中華眼鏡公司謹啟

周珊山 改良新曲 承蒙贊美 價目從廉 九元

改良灘簧 六角倘有喜慶堂唱請至英大馬路新巡捕房對門大慶里二百十六號

戒煙藥水 立即見效 靈驗 每瓶大洋一元 河南路上海老巡捕房對門東首 廣德園發行

朱西山 余遊歐美賽會已返滬承蒙社會歡迎如有喜慶邀演府室賓家仍請至麥家圈口善吉里 中西燈彩

戲法 念二里內一號 百治無誤

本埠新聞

◎伍外交長之救國談

▲葆其素守不爲人氛所浼

昨夕寰球學生會讌送外交總長伍秩庸君於一品香 朱少屏君述歡送詞後 伍君起立 演說先略述對於學生會之希望繼謂余方研究靈魂學參生死眞理徒以現在外交之人國會通過而後大總統屢來催促不得不盡吾所能以爲之 北京人氛至惡久與之處每損其德（伍君當時以詼諧之語釋人氛之理至爲明瞭茲從略）此去當葆吾之素守以救國如有以不義浼余則且翩然南歸矣云云繼有 呂碧城女士演說演說畢賓盡主歡而散

◎地方廳初審大私土案

▲周金箴裝做老糊塗 ▲有重要關係人須下次供出
▲李徵五等均未到庭 ▲管門人說鎖鑰由道署自管

昨日地方廳開始審訊大宗雲土案於上午十時經審判廳長袁麟伯檢察廳長林仲立會同書記官 特開第一庭審訊袁林兩廳長升座後即命庭丁引被告前滬海道尹周晉鑣並由周延請之辯護律師 潘承鍔相偕出庭首經袁廳長向周詰問籍貫履歷即據周供稱浙江人前清曾爲江西知事後捐候選道充 上海總商會董及全國商會 聯合會董任過去年蒙袁大總統 授滬海 道尹之職袁廳長復詰雲土案究竟知情與否務須實供 周即聲稱並不知情惟事前曾 接袁 家穀電報一通內云張總長不日來滬隨帶行李請爲照料初因未知袁爲何人將電斬擱後回至家中有友人在家向友詢問始知袁爲雲南政界中人迨張總長到滬曾派人前往碼頭並孟淵旅館照料詎翌日 捕房遣 人來署知會謂由洋藥公所代表律師會同捕房前往 孟淵旅館某 號抄獲大批雲土我聞之駭異 派庶務周姓前往孟淵旅館詢問有無此事又隔一日洋藥公所代表穆律師會同 警察來署由楊潤之招待並至前後察看並無搜獲後在 隔壁空屋檢出大宗雲土二十箱起獲後解送捕房轉解公堂 我實不知何人所藏云復由袁君向周一再駁詰 周一味諉卸口口聲聲稱年紀 老了袁君嚴詞申斥謂不能以年老二字含糊脫卸周語塞袁廳長即令退下並向周所延之辯護律師潘承鍔云今日因案中證人尚未傳集所有李徵五等亦未到庭祇得再行傳齊訂期開訊故今日無須辯論 該律師遂唯唯而退

▲次由前任道署庶務之周某出庭即據陳述年籍後並稱此案始末均不知悉惟周道尹曾派我至孟淵旅館賬房 調查捕房 搜檢煙土是何號房間究由何人所帶拘獲幾人餘不知情袁君詢以孟淵賬房中由何人接洽周答賬房先生袁君問以何姓周答不知袁君謂爾當調查 豈有接談人不問名姓之理 可見有意推諉究竟此案有無知情須從實供周供我乃 掛名庶務祇取薪水 到署日少實出不知袁君哂曰爾祇能取錢不能辦事 可見上下糊塗致有此推諉賴之好法遂斥令退下

▲又經袁君命傳 管理空屋之虞姓 至案詰以曾否知情即據供稱鎖鑰並非我管 由道署自管云云袁林兩君將供核閱後遂飭令管門人 取具供結 時已午正遂令書記官朗讀供詞諭令分別簽押並飭周仍交原保帶出 庶務周姓及管門人着令回去候傳當即退庭俟傳到李徵五楊潤之及前道尹之賬房龔姓等案要各人到案再行訂期續訊

▲又周金箴在庭曾言有關係重要人現不便供明須俟下次到庭陳述經袁君再三詰詢不肯明言究竟此人爲誰須俟下次堂訊方可由周金箴口中揭曉然周昨日 口供極狡獪幾於全行諉卸不知地檢廳迭次預審果得有何種結果也

◎截留上海市房捐

▲上海市之所出應歸上海市之用

上海市經董陸文麓爲關於房捐請撥公立上海醫院經費一事昨復縣知事函云敬復者十月二十八日奉鈞函內開案據公立上海醫院經費由縣分函各市鄉經董議復等情（函文已見本月八日本報從略）奉此查房捐一項全市鄉每月共收六千五百數十元在各市鄉月收三百餘元在上海市月收六千二百數十元爲 一與二十之比例 除上海市月支學務費一千元全縣範圍之公共體育場月支二百元又房捐辦公費月支四百餘元外每月實可餘銀元 四千九百餘元此全係 上海市之所出例以閘北市及法華鄉漕河涇鄉准將房捐留充本地方公用之成案則上海市所出之房捐實 應全數留歸上海市之用方是確當辦法經董等正在商議呈請截留間適兩奉公函有上海市房捐係上海市所出 並非全縣性質縣警察係全縣性質自 不能專恃上海市房捐爲專欵等語伏誦之下具徵明見曷勝欽佩惟查公立上海醫院亦係全縣性質本未便以上海市之房捐充用但該醫院坐落在上海市之內與公共體育場相同自不得不稍盡義務應請縣長將上海市所有 房捐全數截留除支撥上海醫院經費外 儘數充上海市學務慈善等因若縣警察經費應由各市鄉分籌担任庶權利義務各盡其道在各市鄉經董等素屬深明大義對於保護地方之警察費必能竭力籌措不致有稍存諉卸之思至 官中費一項上海市之所出 自應全歸上海市之用更無俟經董等嘵嘵矣爲特備函奉復祇頌勛祺

◎呈請解釋上訴期間

上海地方審判廳長 袁鍾祥呈江蘇高等審判廳文云竊查上訴期間與裁判確定關係至重 縣知事審理訴訟暫行章程第四十條有起算上訴期間之明文無送達判詞之規定而 訂正縣知事送達裁判副本 暫行辦法有送達判詞之規定無起算上訴期間之明文因見解之不同致適用之紛歧例如某縣受理甲乙訴訟案件於 牌示判詞 數十日後始行送達甲於送達判詞以後根據大理院五年九月統字第四八二號法律解釋暨司法部五年四月二十八日三三一一號批示山東高審廳有限二十日以內聲明上訴而乙則根據縣知事審理訴訟章程第四十條上訴期間自牌示翌日起算之規定 提出抗辯似乎各有理由關於是項案件應否 予以受理 頗滋疑問職廳現因受有是項案件亟待解決理合仰懇鈞廳 轉請大理 院迅予解釋 批示祇遵實爲公便云云

◎今日之救火會

▲新世界又有一番熱鬧

萬國救火會 每當秋冬之交舉行演賽水龍今年五月間爲該會成立五十年紀念曾舉行大會觀者如堵茲聞該救火會定於今日午後一時起聯合 公共租界及法租界各救火會 舉行 演龍火會在新世界南首 西藏路 中間建立草棚樓三座 演操各種方法屆時在新世界屋頂登高望下最爲清楚當又有一番熱鬧也

◎考查松滬軍隊

馮副總統以本省各處駐防軍隊前因時局不靖多擇要分別駐紮現在大局敉平訓練整頓殊不容緩特派寧垣憲兵司令 陳調元來滬 考查松滬一帶軍隊 學術教育及內務風紀等事聞陳君已於昨日抵滬準備按照規定辦法分別考查云

◎水警大報戰功

▲其實只割一個首級

松滬護軍使署茲據水警第一專署第五分署長 池耀宗 呈稱案奉沈專署長命令就各分署部下選調 得力師船組織支隊 分往崑山常熟嘉定太倉各縣屬搜勦大幫梟匪以靖匪患等因遵經親督師船長警出發搜捕旋在常熟縣屬之支塘地方探報梟匪大幫現在匿跡 李家埠當於本月十三日黎明督率一等巡官龔國樑許得勝帶領巡船十艘趕往李家埠遇匪接戰有二小時之久匪等死力抗拒幸由水警兵士奮勇力擊匪勢不支退至天主堂地方匪首管大肚子徐老窩子等（即屢緝未獲之匪首）又率死黨八十餘人持鎗對敵當經敝分署長率領龔許二巡官暨各巡士等奮不顧身冒險衝鋒鏖戰三小時擊斃 梟匪數名傷亦十餘名旋由匪黨將死傷各匪肩負紛向西北而逸立即督警跟蹤緊追而至 沈家市地方該匪等復 又開槍拒敵 一小時當場擊斃匪徒一名 即由警士割取首級該匪等見勢不逮且戰且退由蕩橋經黃泥橋 往西徐市及周涇鎮 等處而竄每過一鄉該匪等莫不拒擊二小時或三小時不等幸得所帶警官 士兵勇往直前 竟追至周涇口 地方因爲時適值黃昏匪勢實已不支紛紛潰散而逃當由敝分署長奪得 匪船三隻 匪械甚夥連同割取之首級一顆 一併帶回嘉定一面仍派龔許二巡官前往搜捕餘孽事後風聞該處鄉民傳說看見匪首徐老窩子身受重傷當時係由匪黨四人槓其奔逃所有沿途擊斃之匪屍曾經分飭各該處地保報請常熟縣知事詣驗棺殮除將勦匪獲勝及割取匪徒之首級暨奪獲匪船匪械一併呈解第一專署核辦並呈第二廳長查照外因恐該匪黨等死灰復燃業已選派得力員警分投搜捕惟江陰劉河上海各處均係人烟稠雜之處難保不竄匿其間自應呈請分咨各該處駐防軍警一體嚴緝俾除孽以絕匪患而保治安云云

◎稅務調查員來滬

財政廳長胡翔林以現屆冬季各處稅所厘局均爲旺月員司巡丁人等往往乘此賣放特呈准省長委 梁佩祥（字棠波廣西人）調查內河各稅所 有無前項情弊聞梁委員已於昨日由滬寧早車來滬行蹤頗爲祕密云

◎黨人窮途自盡

余家楨君（字德武湖南平江人）係福建武備學堂畢業生前清曾充南洋第九鎮三十三標 隊官 光復後迭任第一軍 營長參謀 等職去年滇黔起義由楊來滬與 韓復炎 胡抱一諸君密謀進行春間忽患肺病屢醫無效近復增劇面部皆腫加以一貧如洗 無力調治逆旅主人因其病重又下逐客之令四顧茫茫容身無地遂於前日（十六）午後潛赴楊樹浦瑞記紗廠 附近小河內 投水自盡 身畔並懷有信函數封分致各友託其照料身後之事昨由該處捕房派遣包探程海標知照各人旋經胡抱一君商之韓 復炎君代籌 三十元前往 備棺收殮 現擬寄柩湖南會館以便其家屬來滬領回安葬云

◎水仙宮之炸彈（二）

▲佛門怪現象

水仙宮神桌抽屜內發現炸彈已紀報端茲悉該廟住持僧人華三先曾接七浦路 益壽寺 住持僧式 明 迭次來函恫嚇 並稱有炸彈一枚在神桌抽屜內請爲留心因即報請警署將炸彈取出彈外書有 炸彈當心四字除將炸彈設法毀壞外稟奉警廳長徐國樑備文派探投請匯四捕房前往益壽寺將式明拘獲昨解公堂請爲預審先由捕頭稟明前情繼據華探王愼卿聲請移提華三亦延律師上堂申說案情一過被告亦延律師到堂代辯並請交保候訊奉 判 式明押候下禮拜三研訊再核

◎通俗教育館紀事

▲委員主任 上海縣公署昨訓令各市鄉經董文云 照得本邑通俗教育館業已籌備完竣正式開幕應按照籌設通俗教育館辦法第二條之規定 由縣選委主任 查縣立第一高等小學校校長 丁熙咸 堪以兼任上海縣立通俗教育館主任除呈報委員外合行訓令該經董即便知照此令

▲敦請講演 又該館限於經費博物部之各種動物及音樂部之各種器具 俱未購置完備 故亟擬設立講演部 引起參觀人之興味惟必精於博物器械等學之員充任斯職方足以啟知識而誘後進查有江蘇 省立師範 學校 教員曹幹臣君擅長演講於博物器械等學研究有素具函敦聘請每星期日下午二時 到館演講社會教育按期試驗各種博物器械指導後學生聞尚須增備 各種新 奇影戲 現正事籌辦於每星期晚開演 一俟佈置就緒即可定期開演云茲將該館致曹幹臣聘書錄下 敬啟者本邑通俗教育館業已開幕惟是限於經費須仗學界諸公熱心贊助素仰先生學問優良尤精博物現擬敦請台端爲名譽演講員 定於每逢星期日午後 一時至五時 爲演講及試驗器物理械時間敬求俯允按期涖臨無任盼禱

◎勇婦大聲却盜

公共租界 愛爾近路 小菜場對面五百四十一號門牌居婦 陳姓 家前晚七句鐘突來 盜匪五人 碰門入內各執 手槍 向氏及傭人等嚇禁聲張即登樓搜刦氏忽從 露台躍下 至隔弄出後門 狂喊捕盜 因匯四捕房近在咫尺盜等見事不妙紛紛逃脫迨該管捕房聞警立飭中西包探前往兜拿奈匪去如黃鶴矣

◎竟是強盜行徑

洋藥公所調查人 徐恩發周國石陳岳亭因于前晚糾合同類至虹口元芳路東桂芳一百二十號劉經九猪皮作內 阻止各 人出入 強將箱籠物件 搜查 劉向理論不服借用隣人電話通報魯定格律師到來若輩始各 分頭遁去 劉即延該律師爲代表控奉公廨將徐等三人提案昨晨解訊先由原告代表魯定格律師譯訴案情並供明目睹搜查狀況繼由原告供明被告等違法擅至伊家搜查幾欲行凶徐等由洋藥公所代表律師到堂辯護中西官核供判候下禮拜三研訊

◎私刊圖章破露詳紀

道尹公署書記長張家增串同其弟張俊明私刊道尹圖章書寫對聯冀獲厚利迭記本報茲再將徐道尹察破此事之詳情錄下 先是有徐道尹之知友某君在外聞悉此事報知徐君始猶疑爲不確繼以耳聞不如目見遂親往出資受對者之家取閱對聯署名者確爲滬海道尹徐元誥並蓋有鮮紅之圖章因即詰以何人介紹則曰貴署張俊明徐君默檢署中並無此人遂匆匆回署急問各科長張俊明爲何人各科長均愕然旋即答稱署中書記長確係張姓惟並非俊明之名徐君又傳司閽人訊以張俊明是何人答是現在之書記長徐君又問何以知悉答稱曾承張書記長囑稱凡寄來函件外書張俊明者即可逕投書記室內云云徐君始知此事確係張所爲怒形於色遂赴其室檢查字簏得有所擬函稿與此事有關者不少旁人以事關道署名譽徐君萬難容忍即密以告張張仍假作癡聾昂然來署供職徐君即面詢何故甘爲冒昧事張答以無法可想徐君謂君子窮何必犯法今事已如是請將私刊圖章即日呈出便可了事張猶不理呆坐許久徐君愈怒遂致電話于縣署請景知事即時帶同法警來署景得信後不知有何緊急事滿腹疑團即乘坐汽車帶同法警二名馳往道署由徐君略述情形當將張交警帶回縣署收押云

◎熱心幼稚教育者注意

寰球中國學生會於今晚八時請前晏幕氏女學附設幼稚園主任張鶴君夫人演說（幼稚教育之緊要）又培眞幼稚園主任馬淸渠夫人演說（教授幼稚生之經驗）幼稚園爲兒童教育之基礎東西各國視爲重要惟吾國尚少提倡不知幼稚園較小學中學大學尤爲緊要凡在幼年而得良好之教育不第爲學術儲根柢而品行道德皆藉之以造成故幼稚園實爲陶鑄優良人材者所首當加意焉張夫人係日本活水女學校幼稚科畢業馬夫人爲蘇州慕家花園幼稚師範學校畢業各具精深學問且熱心教育經驗宏富聞屆時並携幼稚生到會演試各種恩物凡有子弟者當無不樂聞其言論也並聞非會員一律招待不須入座券云

◎龍觀光赴徐祝壽

龍觀光前奉龍濟光之命奔走粵徐間報徐州各省同盟會議後即匆匆返粵自告一切現因陰歷本月二十五日爲張勳壽辰龍濟光又派其赴徐祝壽並携有大宗壽禮內有古玩兩種價値頗鉅龍於昨日抵滬後即乘滬甯夜車赴甯轉由津浦鐵路赴徐云

◎電車起運來滬

華商電車公司近須添造中華路即小南門迤西由尙文門而至老西門城壕之軌道因原有電車六十六輛不敷所用曾向本埠愼昌洋行轉向美國廠家訂造電車六輛茲接美國來電已造成裝輪起運約在十二月內抵滬故由該公司預備飭匠築造軌道矣

◎警察學生無斧柯

南洋警務學堂畢業生陳天彬邇因賦閒滬瀆前日投淞滬警廳具禀要求破格錄用等情徐廳長查得該生資格雖深但本廳警費開支原有定額況目下無可位置所請錄用礙難照准於昨批飭該生另謀他圖聞者皆謂徐國樑之模範警察決不取材於畢業警校之人陳生蓋自討沒趣而已

◎公產處邀議積穀

上海縣公款公產經理處昨致各市鄉經董函云敬啟者茲有關於積穀問題須經公同會議爲特訂於本月二十日(舊歷二十五日)下午一時集處開會屆時希大駕撥冗早臨勿却爲盼

◎道教亦請定孔教耶

政教分離請願團同人定十九日三時在思裴堂舉行大公祈典該團因孔教後裔請定國教固在意中近聞道教公會亦有電致兩院要求尊孔之事雖由該會主持人隨聲附和跡近諂媚殊喪失其宗教之資格特於廿號在天蟾路講堂開會集議云

◎基督教江蘇聯會紀事

基督教江蘇全省聯合會開第七次大會原定地點南京以花牌樓青年會爲會場敦請湖州監理會教士蔡式之本埠青年協會牧師丁立美滬江大學校長董景安金陵神學博士畢來恩演講宗教之時務要素並由各屬蒞會之使員提議會務之進行方針准於十六號取齊二十號閉會該會議長萬應遠書記柯駿行政教分離請願團代表余士廉上海聯會代表袁恕菴監理會代表江長川王樹聲倫敦會李福江等均於前日晨附車赴寧矣

◎李博士函賀副總統

▲李佳白致馮副總統書 副總統鈞鑒憶自前歲在京得瞻光霽快慰私衷自茲獲隸栟櫚幪載聞威德仰東南之保障欽政策之和平辱在寓人同資怙冒乃者側聞作元首之副貳膺兩院之交推由斯轉坤旋乾體國輔野實爲中外所幸豈徒貴國之庥佳白久旅中華情同苔亦風聲逖聽懽躍殊深爰綴簡詞仰陳賀悃祇頌鈞安伏惟藻鑒李佳白啟

▲馮副總統覆書 佳白先生閣下接誦大函備承操祓籍謠鼎祵集祜霜候延釐愨頌無旣國璋自愧散樗毫無建樹謬膺國兩院公舉仔肩攸寄担荷匪輕顧茲剝復之交彌切冰淵之懼敦槃輯好欣斯世之大同風雨懷人盼他山之攻錯專肅祇謝敬頌冬祺馮國璋啓

◎會勘浦東公渡三誌

浦東塘工局董朱福田邀同會丈浚浦兩局會勘浦東各公渡碼頭一案已誌本報茲悉朱君等以午後出發往勘爲時淍促故特展長會勘時間昨日上午九時會丈局長會勉倩浚浦局代理工程司莊生測量司來喬洋涇市經董劉顏雲潘作臣塘工局董朱福田譯員黃輯廣等先從陸家嘴春江碼頭起勘迤邐往東逐渡詳細察勘是日塘工局預備午餐欵待會勘諸君午後一時復往會勘直至薄暮始各散歸

◎救了一個小妮子

杭州人王雲卿因糊親生十二歲女阿定串同蟻媒施丁氏得價一百八十元押與鴇婦孫王氏由女母王郭氏偵知控由捕房飭探拘獲解訊在案昨晨覆訊孫王氏延律師到堂辯護奉判紅雲卿押西牢三月施丁氏孫王氏各罰洋五十元充公無洋改押一月身價洋一百三十八元除三十元沒收餘一百元函送婦孺救濟會請以七十元轉給王阿定讀書贍養之資三十元充該會經費着王郭氏帶領阿定到救濟會領欵

◎中國煙酒聯合會請願書 (續)

▲(三)請願之主旨 (甲)請求將新舊各項烟酒稅則例及公賣章程一律廢止(乙)另訂全國烟酒統一稅法俾一稅通行不再重征(丙)烟酒稅率應基於商力之强弱外貨之影響約定成分至多不過值百抽十五之度(丁)本產本銷(以產地省區爲限)不納通過稅應以照額定稅率折半征收(戊)徵收機機與查驗機關亟宜裁併以便商民而裕國課 上列請願至爲簡單苟能立見施行商困已除商業自盛歲入之增方興未艾今大總統職任之始豁免苛稅與民康樂貴院爲人民代表利國福民薄海喁望敝會爰於本年秋間聯合全國烟酒業會議公決具請願書責陳良玉等三十二人代表全體詣京請願茲良玉等謹遵約法第七條之規定呈送貴院鑒核仰祈調集財政部及煙酒事務署擋案依法審查提出議案咨請政府迅速頒布烟酒稅統一稅則藉紓商困不勝迫切待命之至謹上

●社會罪惡史 (十八)

▲偷

▲坑廁裏面拆快信 郵務總局控快信司事紹興人蔣渭川擅將北京來滬轉寄福州之快信私拆舞弊一案前午後傳同人證解請研訊原告代表律師偕證石華生投案證明蔣將快信取至坑廁處私拆圖竊信內附寄鈔洋實犯三百八十六條刑律見證嚴子剛投稱是日蔣私拆快信被快信部長陳乃章在身畔搜出自知不了故願將一切舞弊情形承招後囑我譯成洋文繕就令蔣閱過伊卽親自簽字呈送郵務司報告捕房等語蔣亦延律師到堂代辯並向各見證逐層盤駁奉判蔣仍帶回捕房還押候提前改期再訊

▲騙

▲假圖章冒領絲襪 九畝地素無恒業之劉哲堂近私刻張士榮所開瑞豐洋貨店圖章書寫字條蓋章遣伊弟吉坤至陳紀青所開新泰記絲襪號希圖騙領絲襪二十打其適張士榮因事在彼當場察破將吉坤拘留詰明前情押至九畝地鳴將哲堂拘獲并由警廳並送地方廳訊究

專件 (本欄專載關於實業自治各要件)

◎蘇議會審查工巡捐局借款案報告

江蘇省議會財政審査會審査上海工巡捐局擅自借欵案報告文云查此案關係重大因調取各方面圖說函牘並證以輿論詳細討論查得依周塘目上海縣境引翔鄉周家嘴起至寶山縣境殷行鄉吳淞口止塘面闊一二三四丈不等綿亘二千八百四十七丈有奇直達吳淞口岸沿塘之農田水患及人民之生命財產賴其保障歷由省行政長官特派塘工委員專管擔負保護塘身及歲修之責忽有汽車公司洋商斯丹芬托名求營業發展起見願出鉅款運動濬浦局將依周塘塘面改爲馬路而濬浦局自知非職權所屬以前與上海工巡捐局在大達碼頭迤南塡出沿浦灘地曾互有隱情故此次工巡捐局雖明知依周唐不在上海閘北兩市範圍以內且築路後軍警通行從此障碍毫不顧惜授意濬浦局函致松滬護軍使轉飭到局該局乃得藉邀上寶官紳集議表面上承頂借欵築路之虛名實際上仍歸濬浦局包辦授予築路修塘之主權舍吳淞要塞國防於不問以遂汽車洋商運動之目的獨不通知專管依周塘委員及引翔鄉紳士情弊顯然上寶兩縣知事有守土之責與議時不置一詞良堪浩嘆上海工巡捐局應管路政以上海市及閘北市爲範圍卽無與淞口國防關係依周塘自有專管人員亦不應侵越權限幸而祇有口頭討論未經書面成約尚可挽救惟聞日內洋人已在塘面工作輿論譁然應卽咨請省長勒令工巡捐局迅向浚浦局取消口頭討論停止工作一面派員嚴行查辦以爲違法妄行者戒是否有當請公決

時評 三

●改組工巡捐局 (愚)

▲上海市之所出當爲上海市之所用固也獨怪此非驢非馬之工巡捐局上海人竟不之問耳

▲卽就依周塘築路擅借外款一端論其心目中何曾知有上海何曾知有上海之人民上海之險要而上海人竟恬然容留之也

▲回復自治日以文電請願政府不一顧滬人無如之何然獨不能先改組工巡捐局乎頗聞該局比年以來虧累甚鉅個中情狀不可究詰滬人因相率袖手不復問訊嗚呼市民放棄責任卽恢復自治其裨益亦僅矣

(人事消息欄)

▲自闢此欄以來辱蒙各界裏登紛紜日必數十起限於篇幅難以按日應排殊深歉仄茲五月一號起增訂簡章酌收紙墨費諒愛登本報諸君亦所樂願也下例(一)每則以百字爲單位百字外加半百五十字外倍加(二)每則至少二天算取費二角(三)刊日如展長計日每百字遞加八分字多照例遞加刊費請隨稿先惠如現欵不便郵遞可用郵票代價

▲訪 友▼

林筱修兄鑒月前寄上一緘至今未接覆信甚念現在是否在京及寓何處盼切示知 卿燮白

童養時兄鑒 聞兄脫離惠黎現寓蘇地乞告地址 葉織輔白

▲介 紹▼

函授稻草造棉花

原料以稻草或桑樹皮等皆可製成潔白棉花本廠爲普及大利起見故特設造棉術函授速成科製法極易通信數次包能學成學費壹元要閱章程附郵一分外埠三分新垃圾橋北國慶路源昌西里寶豐造棉廠籌備處啓

(介紹新法戒煙)

法界西新橋街乾康醬園兩隔壁周漢山醫士茲因烟土不久將禁絕概念烟界同胞富者雖覺不少食力者實估多數購服各種戒烟丸祇可抵癮悲要一戒則戒費昂貴難以實行爲特研究一種戒烟良藥包能限日斷根百病不生廉取戒費以惠同胞戒脫者已不少凡無力者均可去戒切勿失此機會爲幸

▲商 情▼

各國匯兌 十一月十七日各國匯兌行情如左

大條銀電報 三十四辨士 (上海規元一兩合下)

英國電匯	三先令三辨士七五
英國現匯	三先令三辨士八一二五
銀行四個月	三先令四辨士
買進四個月	三先令五辨士〇六二五
定貨四個月	三先令五辨士一八七五
定貨六個月	三先令五辨士四三七五
法國電匯	四法郎七十分〇半
四個月電匯	四法郎七十六分半

(上海規元一百兩合下分)

美國金元現匯	七十八兩三七五
四個月電匯	八十一兩七五
和蘭電匯	一百八十九個六二五
印度電匯	二百四十八羅比半

(每一百元合上海規元)

香港電匯	七十兩半
日本電匯	六十四兩七五

金市 十一月十七日收盤行情如左

現貨標金(每條)	三百二十一兩
足赤條金	三百三十二兩
沙金合赤	三百三十三兩
門莊飾金(每兩)	四十九元五角
銀樓飾銀	一元六角半

錢市 十一月十七市銀銅元及銀小洋折錢市收盤行情如左

英洋	七錢二分二厘
龍洋	七錢二分二厘七五
新幣	七錢二分二厘七五
小洋	六錢三分三厘半
銀折	六錢五分
銅元	一百八十千文
錢市	一百五十千文
衣牌	一千二百七十文
錢找	一千二百文
八開	一百十四文
小洋貼水	每角十六文

股票 昨由股票交通公司報告各股票行情如左

開平寶每股	十兩
接把得賣	十七兩
搶華買	二十兩
英特吃買	五兩五錢
上海紗廠買	一百十兩

糧食 昨日滬南糧食市面新粳及陳米如價如左

高機北幫白破	七元四角次六元四角
高機北幫白元	七元六角次六元八角
高機北幫新粳	六元六角米六元二角
高機北幫客秈	五元六角次五元
高機南幫白破	七元次六元二角
高機南幫新粳	六元六角次六元
高機南幫白陰	七元四角次六元七角
高機南幫洋秈	六元五角次五元八角
高機南幫蘆秈	六元次五元五角
高機常河白破	七元二角次六元六角
高機常河新粳	六元四角次六元
高機常河白元	七元三角次六元七角
高機常幫小麥	五元五元次四元七角
蘇同河機白破	六元五角次六元
蘇同河機新粳	六元二角次五元八角
蘇同河機白陰	六元八角次六元五角
蘇同河機洋秈	六元二角次六元五角
蘇同河機蘆秈	五元七角次五元三角
高珠河下白破	六元五角次六元二角
高珠河下新粳	六元二角次五元七角
高珠河下白陰	七元次六元七角
珠角河下洋秈	六元三角次六元
珠角河下蘆秈	五元八角次五元半

中國紗 昨日本廠各牌紗價如左

十六支寶塔紗(每担)	一百〇七兩
十六支雙龍	一百〇八兩五錢
十六支脂虎	一百〇六兩半
十六支寶鼎	一百〇三兩五錢
十六支飛馬	一百〇三兩五錢
十六支雙象	一百〇七兩
十六支雙虎	一百〇五兩五錢
十六支水月	一百〇八兩七錢
十六支人稱紗	一百〇四二兩五
十六支文明	一百〇六兩五錢
十六支天官	一百〇三兩
十六支日光	一百〇五兩七五
十六支紅龍	一百〇五兩
十六支雲鶴	一百〇三兩
十六支三星	一百〇五兩
十六支紅團龍	一百〇五兩
十六支月季	一百〇三兩
十六支鐵毛	一百〇四兩
十六支丹鳳	一百〇五兩
十六支寶蓋	一百〇一兩五錢
十六支雲龍	一百〇三兩五錢
十六支牧羊	一百〇六兩

日本紗 昨日紗號售開各牌行情如左

二十支漁翁	一百十三兩七五
十六支藍魚(大包)	一百十三兩二五
十六支福鳥	一百十二兩
十六支立馬	一百十三兩
十六支三馬	一百十二兩

油豆 昨日滬南采菽堂全行開出油豆價如左

輕皮生油(每担)	十兩
眞夾荳油	十兩
牛莊荳油	十一兩六錢半
膠州荳油	九兩九錢
青口荳油	十兩〇六錢

花衣 昨日各種花衣市價如左

通州花衣	二十五兩
太倉花衣	二十四兩
四牌子花	二十三兩四錢
上海花衣	二十三兩
餘姚花衣	二十一兩八錢
火機花衣	二十三兩六錢
南路予花	十二元
北路子花	十二元五角

麵粉 昨日本埠華廠產出各牌粉價如左(每袋)

全綠車牌粉	二元九角一分
紅藍車牌粉	二元四角二分
全紅車牌粉	二元三角七分
全黑車牌粉	二元三角二分
四號安牌	一兩二錢
阜豐麩皮	一兩六錢五分
紅藍福壽	一兩七錢二五
綠兵船粉	一兩七錢二五
綠寶星粉	一兩七錢二五

艷容脩飾之國貨

雙妹老牌

大瓶四角四分

小瓶二角八分

○發行所上海南京路棋盤街交通路蘇州閶門大街杭州太平坊漢口洋街南京關下廣生行有限公司啓

電話四千〇六十九號各洋廣貨店均有發售

藝文部

小說

社會短篇 宦海一夕譚 (李蝶莊)

金井秋殘涼風九月海上孤零一燈伴我回憶往事有令人不忍遽忘者爰就所聞筆之作社會之箴規爲當頭之棒喝

己酉秋余應連江某校聘夕陽西下之次每與二三鄉老閒話桑麻某老謂余曰子知壺江於數年前有一段佳話乎余曰未之聞也願先生說之

壺江某生固穎川世家子也其曾祖於有清中葉因天國之役懷鉅資走壺江遂家焉其先世固不知爲何許人也

越數年漸平靜因出資廣其田宅稱富家焉迨其三世始有作宦者卽生父也領鄉薦捷南宮入詞林歷官十年居然一麾出守矣

時生尚幼將之官挈隨行延師課讀頗勤年十五回故鄉應童子試補博士弟子員人咸羡曰個兒郎英俊他日鵬程烏可限量耶

(未完)

詩選

懷人詩三十首 (三續) (胡詩廬)

極知淚熱終難忍未必河清不可期名己飄零文字海輪君聞道十年遲　蔣竹莊

居官三月掉頭去更挈書囊渴海行坐惜斯人挾悲憫不應長作老書生　蔡子民

兩疏萬言關至計當時總薄老生談抱書人海終歸去甯有稽生七不堪　馬通伯

相見國門感百端一塵江海作官平生說揚州好戀有新吟出倚欄　劉笠僧

回思被髮長吟日今見修髯一髮人江海十年幾翻覆肺肝百倍定酸辛　于右任

李翁古之傷心者悼往悲來百不堪頭白著書爲消渴茂清秋雨閉門看　李審言

文稱今日揚子雲智涓當年彌正平美新不作完軀命眞覺前賢畏後生　章太炎

一再流亡歷險艱烏頭馬角竟生還平生蓄念關飢溺忍向神州袖手閒　馬君武

非聖荒經萬口聲橫流猛獸禍猶輕斯文未喪吾終信海內今留老伏生　王壬秋

縱橫古今

清宮小識 (毋我)

道光中某夜宣宗在乾清宮盛怒厲聲呵斥立召値班侍衞王某入宮門授以寶刀令隨宮監至某宮霽幾室取一宮眷首覆命不知其爲何事也王某黃農人

嘉慶帝兄成親王工書清帝勅其集生平所書各帖上石賜名詒晉齋所書宮扁十三行小楷尤精妙入能品

文宗嘗納二宮人翌日御試勅詹以白詩柳宿宮中添兩星命題諸有知其旨者

清制萬壽前三日後四日在官者必服蟒衣謂之花衣期舊制禮服花樣皆團龍自孝欽六十時內務府官員定制禮服改團龍花樣爲六合同春六鹤形一鹿一鶴一松枝取香六同鹿合同鶴春同松音永年者以寓頌揚萬壽之意一時臣僚從風而靡團龍遂不入時矣

舊制花衣期內凡大臣遞遺疏及請卹事皆不得於期內遞進違者嚴責光緒中鄧承修有聲諫垣以總兵陳國瑞功多獲罪讁戍歿於戍所奏請念勞復官宜付史館中旨報可仍以花衣期內違犯體制下吏議奪官部原之事制帝國有觸犯忌諱者恒罹刑辟可畏哉

大丈夫事

秦中諸烈士事略

▲袁列士清軒

袁烈士清軒諱守禮長安人世居省城藥王洞幼受庭訓長以舌耕自給性正直不阿事親孝辛亥反正充敢死軍一等參謀兼辦岐鳳糧台事務潔身奉公夙夜辛勤冰天雪地閱數月之久積勞成疾失血三年未痊四年冬帝制說興烈士大憤舊疾作日夕憂嘆形容枯槁合家爲之不寧而志不稍餒猶時與同志密謀舉義會五年春同志吳鵬事敗烈士亦隨之入獄二月十五與十七義士同就義於北門春秋四十有七烈士死後陝省樹獨立之職省垣陸軍震恐妄行殺戮伏尸塡巷市無行人烈士之父年七旬開戶不出陸軍過之敲其門不應而槍發彈入直穿心背立時倒地氣絕母氏童今年七十有四矣衰顏白髮遭此重凶嗚呼痛哉

▲孟烈士述孔

孟烈士述孔字嘉魯中部人沈默寡言面黃而饒勁氣曾任本縣帶巡警勳匪頗著功績嗣解職家居屏絕世務四年間郭希仁先生講學華山之麓往歸之好學深思迥異儕輩同學甚尊之五年春藥學從曹俊夫郭方剛于戎間至安邊力戰而亡

▲王烈士泮坪

王烈士泮坪華陰人家世業農父海伯早故母李氏教子苦讀烈士旣由本縣農業學校肄業期滿升入同州第二師範河北夙多慷慨悲歌之士烈士又賦性豪俠居頃之投身民黨從事革命事業藥學奔走於四方帝制旣起河北樹獨立之旗五年春隨衆北上至綏德力戰而亡今者共和去而復還而烈士遺骸尙遠在千里以外秋風蕭瑟草木生悲聽無定河邊虫聲唧唧如喚魂魄之歸來嗚呼烈士其有知耶其無知耶哀哉

特刊

南疆喋血錄 (七續) (圈點爲事實注意處不以文論)

▲第二章　獄中人雜著

該稿都四册霉壞幾不成帙中間屬以錄古之作及自陳無罪之帖稿所存以半怒去非之作爲多性氏則沉淪不可考矣至於文之工拙則非所及於玆編也編者注

詩

▲怒非獄中詩

十月初六

熱熒黃粱晨照熹山荊舉案問歸期群兒喧笑求衣履繞膝依依不忍離

初九

舊雨重逢剪燭談西窗未掩夜更闌瀟風歷亂雲翻覆淚識豺狼大禍生(原詩出韻)

十五

閱墻起釁費調停偏反騂弓寸侮聲零雨未歌忻別缺鴒原到底是多情

十七

十年車笠認良朋誰識良朋間設緡萬丈汗潭藏蠆蠆釣鰲無術畫鉤痕

二十

話酒評茶度午天金鈎未餌網羅纏斜陽方落悲風雨苦海茫茫溺眼前

二十二

鷓鴣分飛落陷坡漁人一網盡收羅樊籠方入投函谷聲裂壙篾血淚多

二十三

梅花殘踏倚庭前花接鳴條輔訴寃堯吠何曾甘桀犬斜陽光導上藍天

二十四

三更人靜更呼名輾轉愁牀仔細聽函谷亦無緣久寄再來樊裏隔篾聲

十月初九

哭罷秦庭拚破家曹邱妙舌已開花初更落月三番笑季布聲聲矢靡他

▲南烈士和甫

南烈士鳳薰號和甫乾縣人生平重體育精拳術膂力邁衆少讀秦士錄慕鄧㣧之爲人毅然有强中國志雅不喜以書生終辛亥反正爲地方盡力甚勤邑人咸倚重之民國四年帝制起雲貴護國軍興烈士逐起曰時不可失正男兒捨身救國之秋也散資財集豪士意圖大舉事洩被逮受盡非刑不屈痛死於獄時在某月日春秋三十有一

江頭秋拍

覡厂劇話　旦譚 (覡子)

滬人士之心理對於劇中各角其最注意者厥惟生而外允推旦角滬濱名旦舉其最得四人焉卽春間某君所舉馮毛賈三傑暨余友化佗君所稱傑外之一傑趙君玉是也

某君之於三傑評隲頗詳顧與鄙見略有未盡合處至於君玉則絕未齒及端居多暇百事無聊爰就此四伶而一抒所見焉

人之論馮氏者莫不曰以悲勝以冷勝是說也得固半而失亦半焉就余所見馮氏之長有二一卽所謂冷者馮伶之以冷勝也是其稟於天之特點也其長又有二一曰高冷馮之演劇無論爲哀情爲豔情爲莊嚴爲遊戲無不自占身分處處表示一種高尙純潔之風格絕不肯蹈些子卑靡取媚之習所謂高冷也一曰雋冷馮之演劇道白不多而單詞片語往往含有一種極雋妙極悠遠之意味匪直語言卽一顰一笑一舉一動亦能於絕無言處傳甚深微妙之神所謂雋冷也此其優勝者一其二則其做派口白溫肖玲瓏嬌小亦憨亦慧之女郎之神態是也其肖也有在靜處有在動處其在靜處則輕顰淺笑薄慍微羞宛然一娬媚嬌痴之弱質也其在動處則憨笑嬌啼瘋癲雀躍宛然一天眞爛漫之女孩也此其優勝者二斯二點外有時一面青衫亦復清脆如鶯嚦嚦可聽至所謂善演悲劇者則以余所見馮演悲劇任在出以冷靜的態度高則高矣悲之謂何故善演悲劇四字實期期不敢附和也

鄙珂多材多藝唱做均極認眞道白雖病舌短亦頗娓娓動聽其演新劇神采豐儀足以傾倒四座誠有如某君所云者惟精警動人處少是其所短然較之一般凡卉已可謂鐵中錚錚者矣貌頗豐豔還已漸衰嬌花不能長好亦所謂無可奈何天下事也

賈伶初至海上名動一時捧之者乃至奉作黨魁以與馮抗然以鄙見觀之竊謂賈之優點僅僅善於迷人四字此外雖欲强爲揄揚實苦無他長足錄余之此言知不爲一般賈迷所諒然彼輩旣以被迷爲得意以善迷爲妙人余又奚事曉曉哉尤可厭者璧雲近日嗓音日壞歌喉沈濁令人不耐至於念白則呀呀呀呀恰似勾欄淫娼口吻聞之令人作三日惡更不解者一般賈迷僉云璧雲貌美甚至自命馮黨者流亦間有謂璧雲色勝春航處勝者以余觀之璧雲之貌當其塗脂抹粉自爾如玉如花然試一審諦其五官七竅曾有絲毫秀氣足以悅目動心否耶

趙君玉者旦角中後起之秀而近時伶界不易覯之杰才也覈其所能雖夙稱百貨俱全之毛氏亦當爲之舌撟玆就旦論旦姑置其他弗道而專論其爲旦角時代

名人軼事

蔡公松坡軼事四則 (戒甫)

蔡公松坡生性靜默與人談論輒扼要數言和易容衆未嘗有疾色然遇事認眞爲廣西幹部學堂監督時諸生好辯者常惡語怒斥之甚或擯之以掌其嚴烈如此貌淸癯身僅中材頗不稱其志氣且兩頰薄削已竊慮其不永年也而竟閼折惜哉

民國二年公解滇督任入京就參政之職寓石駙馬大街常聘美國人至寓教授英文法政諸學日有定程暇則圍棋精思妙著眉色飛舞觀其作勢已知其嫻韜略而善戰伐矣

公愛才如命隨處留心吾縣龔君鐵錚深沈甯靜大蒙獎借三年冬爲亟籌千圓先容於滇省某公促其經營礦業惜龔以他故作罷迄去冬滇黔事起卽連致三緘囑其在湘省響應龔故以攻督署死論者謂不負公特達之知焉然亦足以見公之照奸熱計殆預料有討袁之一日也偉矣哉

公潛行出京師時所携名妓曰小鳳仙杭產也癸丑予寓都門時鳳仙住陝西巷雲吉班豈蔻年華耳亡友向君決奮貌頗寢爲之製衣物百元卽膺殊睞其母一日邀決奮至私室唔其父淪茗談身世狀甚怛怩隨謂曾任有淸武職以家道中落攜妻女鬻果餅滬上旋質女妓籍已而鳳仙年過幼見逐於英補遂舉家北上初至客寥寥漸勸決奮納女爲側室以終二老餘年爲請決奮勿遽却之未幾南返亡友嘛君小南繼往每當遊客疎闊時能坐談數時取樂也鳳仙面作瓜子形色純白體態輕盈遠望若仙子惜上顎左右有二牙外露開口頗損美觀然近詢之自京來者則云已易金牙矣又謂鳳仙又得眷於蔡公名始大噪蓋其時年已二八玉立翩翩且工談吐精戲曲解書史故蔡公安之纏頭金千金不惜也時公已移京寓綿花胡同猶惜身分去輒以夜半及以嫌疑被搜檢時始連日逗留鳳仙家品茶奏曲爲樂聞亦同乘馬車馳騁圉圃間效劉備後園種菜之故事旋陽與夫人反目令携其二子出都十一月初遂挾鳳仙赴津出奔日本矣鳳仙故知之訣別而返不及三旬雲南雷動其母作北人語曰老蔡也能造反呢鳳仙一粲而已

烏乎庚子之役德國瓦特將軍爲八國聯軍總司令與李文忠抗議初甚倔强而瓦特所戀名妓賽金花與楊士驤有舊爲言之文忠託其轉圜卒免瓜分之禍則中國近數十年來優伶倡妓之關於存廢詎不大哉亦可覘世變矣

人海奇觚

電光與人造光

人目在燭光前每分時平均瞬閉六零十分之八次在煤氣燈前平均二零十分之八次日光中平均二零十分之一次電光下平均僅一零十分之八次卽不及二次故科學家謂各種人造燈光實以電光傷人目力爲最少也

斷馬齡之新法

某著名獸醫謂常人每觀馬齒以斷其年齡非至善之法也蓋馬逾八歲卽不更生齒而術窮矣然齒旣長足後下眼皮上側漸顯皺紋一道其數與年俱增故八歲以上之馬須先觀其齒再察眼皮皺紋則可斷定年齡歷歷不爽矣